10 PAGINAS — 40 Centavos

Diario Carioca

Fundador: J. E. DE MACEDO SOARES

ANO XV — RIO DE JANEIRO — Diretor: HORACIO DE CARVALHO JUNIOR — PRAÇA TIRADENTES Nº 71 — N. 4.428

SABADO 21 NOVEMBRO

O TEMPO

Distrito Federal e Niterói:
Tempo chuvoso, passando a bom. Temperatura estavel. Ventos do quadrante sul.
Maxima: 33.1.
Minima: 27.4.

OS NIPONICOS COMPLETARAM A OCUPAÇÃO DO TIMOR PORTUGUÊS

Novas Vitorias Aliadas na Libia e na Tunisia

O Imperio Britanico

O SR. Wendell Willkie, depois de longa excursão pelo mundo conflagrado, munido de extraordinarias credenciais que lhe deu o presidente Roosevelt para que se informasse, nas fontes, das necessidades politicas e militares da guerra — precipitou-se em divulgar as conclusões a que chegou de torna viagem. Verberou a inatividade e desconchave do comando aliado e a desvalia do socorro que prestavam á Russia, que carecia, urgentemente, de se desafogar no Volga. Quatro ou cinco dias depois de publicadas essas criticas de tão autorizado emissario — a ofensiva tremenda do VIII Exercito Britanico e, logo a seguir, o desembarque norte-americano no norte da Africa, provaram ao chefe republicano que, ao menos em materia de informações militares, ainda vigora o velho brocardo que diz: boa romaria faz quem em sua casa fica em paz...

A impressionante romaria do sr. Wendell Willkie não o informou da unica coisa interessante, que, "se tivesse em sua casa ficado em paz", talvez lograsse obter oportunamente. Mas não foi essa a unica mancada do brilhante antagonista eleitoral do presidente Roosevelt.

Entabolando desarrazoadas criticas a declarações do sr. Winston Churchill sobre a perenidade do Imperio Britanico, o sr. Wendell Willkie não lhe arruinou a tese, mas atiçou o quintacolunismo internacional, que entrou a farejar divergencias entre as duas grandes nações anglo-saxonicas, o que seria, neste momento, o fim do mundo. Felizmente, porem, os grandes responsaveis pela liberação da humanidade deram de ombros a tais mexericos, reafirmando, por varios modos, uma solidariedade inabalavel, que é o signo da vitoria.

Supomos que o sr. Wendell Willkie, que tão admiravel atitude assumiu superpondo-se ao travo e aos rancores da derrota eleitoral, estendendo a mão ao antagonista vitorioso para colaborar tão eficazmente na sua politica de defesa das instituições americanas, da ordem juridica e das liberdades humanas — supomos que o sr. Wendell Willkie, em consequencia de seu pouco tirocinio politico, tenha-se deixado impressionar exageradamente pelo detalhe de inesgotaveis reivindicações que formam a atmosfera de tantos povos que procuram os seus caminhos, os quais, entretanto, não são o principal nem o decisivo, na luta contra as tribus de rapina desencadeadas no crime.

No almoço do novo Lord Mayor de Londres, o sr. Winston Churchill declarou que depois desta guerra subsistirá o Imperio Britanico, dizendo textualmente: — "temos a intenção de guardar o que é nosso". De fato, o Imperio Britanico só não subsistiria depois desta guerra se tivesse caido esbarrondado em Dunquerque. Felizmente, porem, o Imperio Britanico não somente não se arruinou em maio de 1940, como, por estupenda reação, antepôs-se á ruina do mundo, ergueu-se como um escudo invulneravel, sobrevivendo de fato e, o que é mais, permitindo que sobrevivessem outras nações livres, notadamente as nações americanas.

Na verdade, não é apenas o sr. Winston Churchill que retruca aos tropos da poesia internacional, afirmando, secamente, que o Imperio Britanico continuará. O mundo civilizado, especialmente as jovens democracias do nosso hemisferio, sabem quão precioso lhes será, na futura paz, o Imperio, que por elas não esperou para lhes servir na guerra

Não. O Imperio Britanico não é mais um simples conviva na sociedade internacional. Os direitos que adquiriu no sacrificio impuseram-lhe deveres que, os outros povos sabem, é capaz de desempenhar. Eis aí a gloria, a força e o privilegio dos Britanicos. Salvaram a humanidade como o navegante que salva na solidão dos mares um navio desamparado e perdido. Se lhes coube o dever do risco na salvação, tambem lhes toca o direito de zelar pelos salvados.

Assim, carecemos do Imperio Britanico na futura paz, como dele precisamos nas angustias da guerra. O erro do sr. Wendell Willkie é supor que os vencedores de 1943 vão recair nos devaneios liricos dos vencedores de 1918. A paz — a experiencia o demonstra — é um estado anti-biologico, quer dizer, é uma idéia moral sem fundamento natural. A força vale mais para manter a paz, do que para fazer a guerra. Desse modo — preparemos os nossos espiritos — a paz futura será, de certo modo, a continuação da guerra presente. O Imperio Britanico e o Imperio Americano, isto é, a aliança das nações verdadeiramente democraticas e cristãs prolongará na paz, para mantê-la, a força tremenda que jugulou a guerra.

O mundo em paz será regido por nações livres, porem poderosas. Exatamente porque tais nações provaram que sabem fazer bom uso da liberdade nacional, é que lhes confiaremos força bastante para manterem a liberdade internacional.

J. E. DE MACEDO SOARES

FRANK KNOX ANUNCIA NOVOS AFUNDAMENTOS DE NAVIOS NIPONICOS

Foram Postas a Pique 28 Unidades Japonesas — Mortos Todos os Niponicos Que Desembarcaram Em Guadalcanal

WASHINGTON, 20 (R.) — Na conferencia de hoje com a imprensa, o secretario da Marinha, coronel Knox, revelou que os afundamentos na batalha das ilhas Salomão, anunciados ontem, são todos em acrescimo aos que foram anunciados no primeiro comunicado e elevam o numero de perdas japonesas, na ação travada de 13 para 14 de novembro, a um total de 28 navios afundados (navios de guerra e unidades mercantes) e 10 danificados.

O coronel Knox revelou ainda que ao largo da costa de Gibraltar está concentrada uma importante flotilha de submarinos, "evidentemente á espera de qualquer coisa".

O secretario da Marinha acentuou que fora aniquilado metade do grupo de reforços japoneses de 1 500 homens que desembarcaram em Guadalcanal. "Pode-se dizer que é agora seguro o nosso controle sobre a ilha", declarou ele. Sem duvida, é possivel que os japoneses tragam novos reforços, mas terão de lutar para abrir o seu caminho, o que não conseguiram fazer até agora. A sorte destes restantes 750 homens sozinhos é significativa".

A uma pergunta acerca da proporção em que estão as tropas japonesas para as americanas, em Guadalcanal, o coronel Knox respondeu:

"As nossas tropas ultrapassaram as japonesas em Guadalcanal. Não posso dizer de quanto. Os japoneses estão principalmente na extremidade oeste da ilha".

Revelou ainda o coronel Knox que a frota americana tinha apenas dois couraçados na área, para fazer frente a quatro couraçados japoneses, pelo menos

(Conclue na 3ª. pagina)

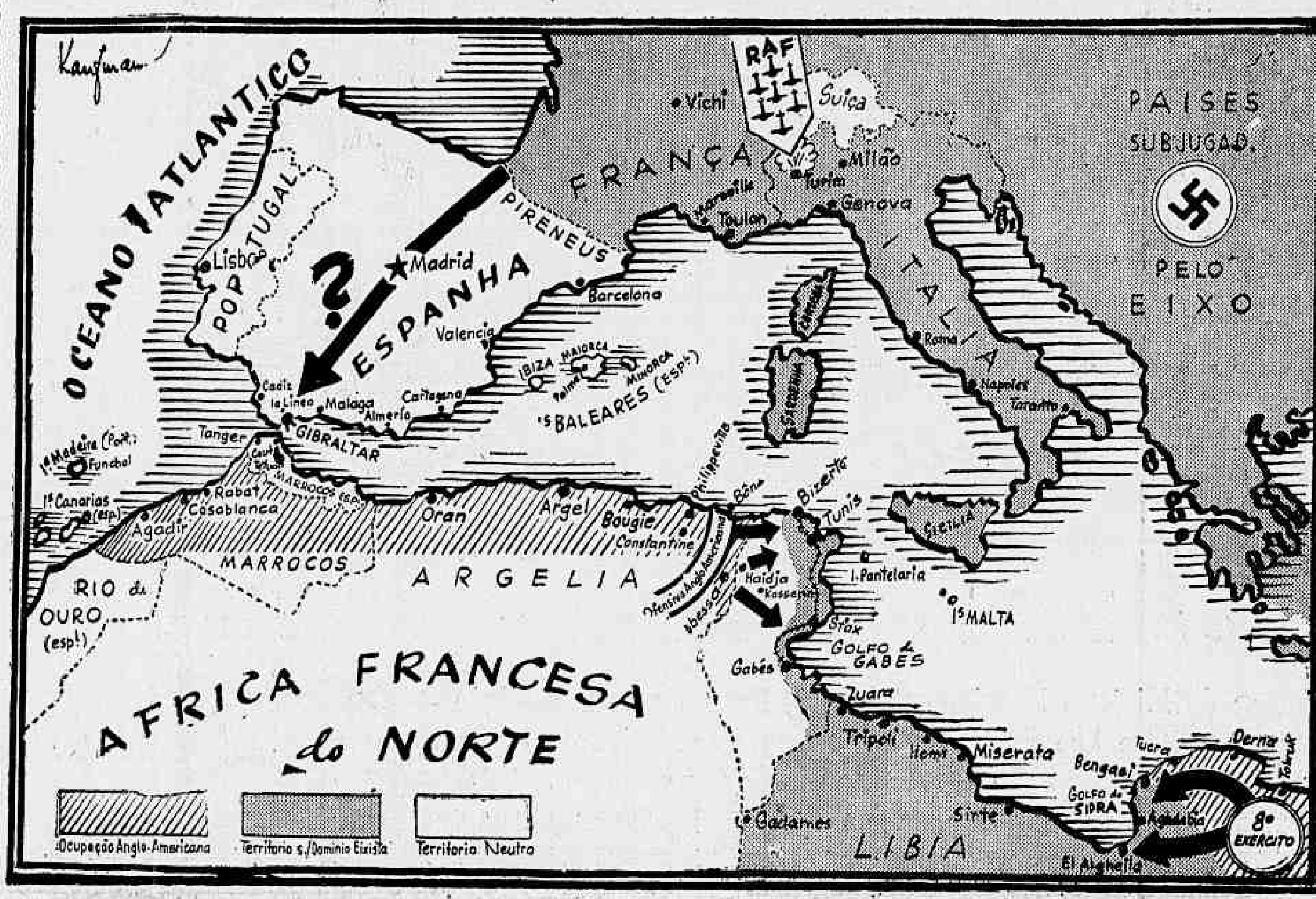

O LEITOR, PELO MAPA ACIMA, FICA A PAR DA SITUAÇÃO DA LUTA NO MEDITERRANEO — Na Africa do Norte estão praticamente concluidas as operações, avançando, já agora, os aliados, pela Tunisia, sobre Tunis, Bizerta e o Golfo de Gabes. NA LIBIA, o 8º Exercito Britanico continua perseguindo os exercitos em fuga de Rommel, que evacuaram Bengazi. — Vemos, ainda, os bombardeiros da RAF sobre as principais cidades italianas, bem como o territorio espanhol, que está na iminencia de ser transformado em um novo "front". As "panzer-divizionen" concentradas na fronteira da França com a Catalunha, possivelmente invadirão a Espanha, abrindo caminho para um ataque a Gibraltar. (Mapa exclusivo e especial para o DIARIO CARIOCA —

NA LIBIA

TODA A CIRENAICA EM PODER DOS INGLESES

Berlim Anuncia a Evacuação de Bengazi — Rommel Já Não Pode Resistir Em El-Agheila — Quinhentas Milhas Já Percorreram os Exércitos Em Fuga

CAIRO, 20 (R.) — Com excepção de pequenas bolsas do Eixo, aqui e ali, a evacuação alemã de Bengazi significa que toda a Cirenaica está agora nas mãos dos ingleses.

A evacuação de Bengazi é o resultado direto do avanço das colunas blindadas britanicas através de atalhos no deserto, em direção ao sul da cidade.

A tatica do Eixo era demorar os ingleses, mantendo para isso a escarpa de Sceleidima Antelat o tempo necessario para tornar possivel a retirada das forças de Bengazi para o sul.

Espera-se que a tentativa da resistencia do Eixo em El Agheila dê lugar a uma nova fase dificil da campanha.

Não Podem Resistir

CAIRO, 20 (U. P.) — As colunas blindadas e mecanizadas imperiais, que se acredita avançam pelo norte sobre Bengazi, praça já abandonada pelo exercito italo-alemão, assestaram um forte golpe ás esperanças do Eixo de resistir á ofensiva britanica em El Agheila, ao destruirem ou se apoderarem dos escassos tanques e canhões que restavam ao inimigo. A evacuação de Bengazi pelas forças do Eixo deixa a cidade aberta á entrada dos britanicos, que alcançaram dessa forma um dos principais objetivos de sua ofensiva, despojando efetivamente o inimigo de um excelente porto de abastecimento e impedindo-o de sair da Libia por mar, a menos que suas tropas cheguem a Tripoli.

A captura ou destruição de outros 20 tanques, 24 veiculos motorizados e 250 veiculos inimigos a motor, na zona de Martuba, ao nordeste de Bengazi, é considerada um importante revés para as castigadas unidades do marechal Rommel. Desde que cruzou a fronteira do Egito e a Libia com uma força encouraçada calculada em apenas 15 tanques, Rommel procurou desesperadamente obter todos os reforços possiveis nas oficinas de reparação de retaguarda, com o fim de opor alguma resistencia ao avanço imperial.

Segundo se assinala nos circulos militares, o marechal alemão não pode ter concentrado muitos canhões e tanques na zona de El Agheila, e as peças de artilharia que lhe restam constituem sua principal força para defender essa linha. Acredita-se que são muito escassas as probabilidades do inimigo de conter a ofensiva britanica, como sucedeu em janeiro, pois aos fatores mencionados se deve acrescentar a circunstancia de que constantemente se causam fortes baixas ás formações italo-germanicas que tentam chegar ás novas posições da costa do golfo de Sidra. Outro importante obstaculo para a retirada inimiga é a coluna britanica entrincheirada na região das colinas de Antelat, entre Bengazi e El Agheila, que, com sua artilharia assestada em local de onde se domina a estrada da costa, fustiga sem cessar o flanco esquerdo do Eixo.

Por sua vez, a aviação aliada prossegue bombardeando e metralhando as tropas alemãs e italianas em fuga na costa da Cirenaica e provoca crescentes perdas ás unidades mecanizadas de von Rommel.

De suas novas bases aereas situadas a uns 75 quilometros da frente, os caças norte-americanos atacaram de pequena altura as formações inimigas que se dirigem para El Agheila, infligindo-lhes numerosas baixas e destruindo grande numero de caminhões.

Bombardeiros britanicos e norte-americanos cruzaram parte do Me-

(Conclue na 3ª. pagina)

NA TUNISIA

A 50 QUILOMETROS DE TUNIS E DE BIZERTA

Os Aliados Tomam Posição No Golfo de El-Hammet — Batidas as Forças Blindadas do Eixo Nos Primeiros Encontros

BRAZAVILE, 20 (Reuters) — As forças aliadas entraram em contacto com as tropas eixistas, a 25 milhas a suleste de Tunis provavelmente no oasis de Hammet, anunciou o radio desta Cidade. "Todo o territorio Tunisiano, com exceção de uma faixa em torno de Tunis e Bizerta se acha nas nossas mãos" — acrescentou o locutor. Se tal informação for confirmada, significa que os aliados já ultrapassaram Tunis pelo sul e cercaram as forças do Eixo numa estreita faixa de terra de 50 milhas de largura, entre Bizerta e Tunis.

A 50 Quilometros de Bizerta

Quartel General Aliado na Africa do Norte, 20 (U. P.) — Informa-se que unidades avançadas das forças aliadas acham-se a 50 quilometros de Tunis e de Bizerta, enquanto outras colunas chegaram, possivelmente, á marge do mar e golfo de El Hammet, na costa oriental tunisiana, depois que destacamentos norte-americanos derrotaram uma força alemã nessa zona.

Os ultimos despachos das diversas frentes indicam que, praticamente, todo o territorio de protetorado de Tunis está dominado pelos aliados, com exceção do pequeno triangulo de Bizerta e Tunis. Os circulos militares são de parecer que este triangudo será dificil de ser conquistado, pois ao que parece as forças do Eixo abandonaram a esperança de apoderar-se do resto da Tunisia, que é francamente

(Conclue na 3ª. pagina)

A MOBILIZAÇÃO NA ESPANHA

Convocados Todos os Oficiais Que Serviram no Exercito Republicano

SETE CLASSES CHAMADAS ÁS ARMAS

LONDRES, 20 (R.) — O radio de Vichy, citando um despacho de Berlim, declara que o general Franco chamou ás fileiras do exército espanhol todos os oficiais que serviram nas forças republicanas.

Mobilizadas Sete Classes

NOVA YORK, 20 (U. P.) — A rádio emissora de Berlim, reproduzindo informações de esferas militares de Madri, noticiou que, ao ser completada a mobilização espanhola, se acharão em armas 7 classes, num total de 1.350.000 homens.

Acrescentou que, atualmente, se acham em serviço 5 classes, isto é, as dos cidadãos nascidos no periodo compreendido entre 1916 e 1920, inclusive.

Expressou que eventualmente serão tambem convocadas as classes de 1921 e 1922, inclusive os soldados das tropas leais, que se incorporaram no exército nacionalista quando Franco ocupou o territorio leal, e que combateram nas fileiras nacionalistas durante os ultimos seis meses da guerra civil.

Terminaram as Manobras

NOVA YORK, 20 (U. P.) — A Comissão Federal de Comunicações captou uma transmissão irradiada de Madrid, em que se anunciava que as forças armadas espanholas terminaram suas manobras destinadas a rechaçar um desembarque imaginario na costa espanhola do Mediterraneo em frente das Ilhas Baleares. Acrescentou que as manobras foram realizadas num ponto situado entre as cidades de Burriano e Sagunto no norte de Valencia.

Internados

LONDRES, 20 (U. P.) — A rádio emissora de Berlim informou que 60 aviadores britanicos e norte-americanos foram internados, após realizarem aterrissagens forçadas no Marrocos Espanhol.

Noites do Rio

A temporada de verão está sendo um misterio para os fans de "music-hall". O problema dos transportes continua dificultando a vinda de artistas estrangeiros e os de casa estão sendo batidos em quadros que pouco variam. Assim, ao que tudo indica, a onda de calor provocará o entorpecimento do espirito creador dos diretores artisticos cariocas.

As estações de veraneio não têm, entretanto, o habito de exibir nos seus hoteis e cassinos os astros do "music-hall". E a não ser um ou outro excursionista audacioso, os profissionais do "show business" permanecem ao pé do microfone das emissoras cariocas quando o palco dos "grills" lhes deixa alguns dias de folga no verão.

O Tenis, de Petropolis, será contudo, apesar de todos os problemas do transporte rodoviário, o maior centro de atração montanhês durante os meses de veraneio. E Teresopolis, com seus excelentes hoteis, virá logo em segundo lugar.

Aqui pelo Rio é que os grils prometem ficar vazios. A refrigeração não será suficiente a prender na mesa a clientela, que aliás sofreu bastante, este ano, em materia de "grandes shows"...

GRÃO DUQUE.

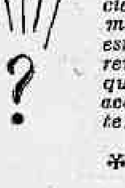

Um empresario argentino está querendo levar Vicente Paiva para Buenos Aires. O contrato oferecido ao excelente maestro patricio estipula vultosa remuneração. Ao que parece Paiva aceitará o convite.

*

Marcos de Abreu ainda não anunciou seus planos no "Atlantico". Experimentado no "music-hall" europeu o ex-diretor do Cassino da Pampulha tem competencia suficiente para apresentar algo de muito superior ao que temos ali, ultimamente.

O quadro "Boa Noite" é algo de novo no genero dificil das cenas delicadas. Concebido com bom gosto e musica sugestiva o novo espetaculo do Icaraí está sendo o sucesso do primeiro "show", no qual ainda continua o alegríssimo "Iolo-iaia".

*

Betinho, o guitarrista da orquestra de Maciel está pondo ele por si só um "show" inteiro. Pena, aliás, que esse conjunto não tenha ainda apresentado um espetaculo só seu. Com algumas "girls" bem ensaiadas e dois ou três cantores, o quadro seria um sucesso. Garantimos!

Regressaram de Roma e Berlim Varios Diplomatas Brasileiros

DOIS MINISTROS PLENIPOTENCIARIOS E DIVERSOS FUNCIONARIOS DE DESTAQUE CHEGARAM A BORDO DO *BAGÉ* E DO *CUIABÁ*

As Autoridades Realizaram Rigorosa Fiscalização ao Desembarque — Portugueses Para Construir Navios de Madeira No Brasil

O "Cuiabá" e o "Bagé" chegaram, ontem, de Lisboa, trazendo cerca de 600 passageiros, inclusive numerosos diplomatas que serviam na Alemanha, na Italia e na Hungria.

O grupo chefiado pelo ministro Carlos Alberto Muniz Gordilho, que se achava em Roma, estava integrado pelos srs. Nerbal Costa, Murilo Martins de Souza, João Carvalho de Morais, Osvaldo Tavares, Edgar Rangel do Monte, Paulo Coelho Rodrigues, ex-auxiliar do consulado em Cadiz e Arnaldo Guimarães, que servia na França. Chegaram tambem o ministro Luiz Sparano, que estava representando o Brasil na Suiça; srs. Edgar Rangel do Monte, ex-secretario da Embaixada em Roma; Otavio de Sá Neves da Rocha, ex-secretario da Embaixada em Madrid e Nerbal Costa, ex-consul em Dublin, na Irlanda. Estes ultimos desembarcaram quando o navio chegou no Recife, donde vieram para o Rio pelo avião da "Condor" do dia 17 do corrente.

Pelo "Cuiabá" viajaram os srs. Teodoro Cabral, que chefiava o Escritorio de Propaganda do Brasil em Budapeste; o coronel Guilherme Gaelzer Neto, que exercia identicas funções em Berlim e Nelson Medrado Fernandes Dias, ex-agente do Lloyd Brasileiro em Lisboa.

Chegaram tambem os srs. Jorge Amuchastegui, ex-consul argentino em Zurich; o diplomata paraguaio Alexandre Markl; os srs. Artur Monnier e André Keller, que vêm servir na Legação da Suiça no Rio; o jornalista Antonio de Almeida Azevedo, que regressa de uma viagem a Portugal; e o advogado português Rui de Almeida.

Prestando assistencia a centenas de imigrantes portugueses, que se destinam á lavoura no Distrito Federal, nos Estados do Rio, de Minas e de São Paulo, veio tambem o dr. Elmano Augusto da Cruz, medico português.

OITENTA HORAS DE TREM

O ministro Carlos Alberto Muniz Gordilho informou que a viagem decorreu em muito boas condições, acrescentando que, acompanhado dos secretarios da Embaixada Edgar do Monte e Ilnar Marinho, deixou Roma no dia 4 de outubro, chegando a Lisboa no dia 7, após ter realizado uma viagem de 80 horas de trem. Quando o comboio chegou a Genova a ele se juntaram mais alguns colegas que se achavam em Budapeste, inclusive o ministro Otavio Fialho e o secretario Mauro de Freitas. O ministro Fialho ficou em Lisboa devido ao estado de saúde de sua esposa e o secretario Mauro seguiu para Barcelona para assumir as funções de encarregado do nosso Consulado Geral naquela cidade. O serviço de permuta dos diplomatas brasileiros pelos dos paises do Eixo que daqui partiram se fez em Lisboa, tendo sido dirigido pelo sr. João de Mendonça, que serve no Protocolo do Ministerio das Relações Exteriores de Portugal.

O referido diplomata encontrava-se, desde 1935, como nosso ministro na Noruega, pais que deixou em virtude da ocupação alemã. Foi então designado para a nossa Legação em Berna, sendo ali substituido pelo ministro Luiz Sparano, por ter de seguir para Roma afim de ficar á frente da Embaixada que mantinhamos ali, pois que o embaixador Leão Veloso havia sido chamado ao Itamarati. Na Italia permaneceu até quando foram rompidas as relações entre os governos do Rio de Janeiro e de Roma.

RECEPÇÃO AOS DIPLOMADOS

Para receber os diplomatas que chegaram pelo dois navios estiveram no cais do porto numerosas figuras de destaque do Itamaratí dentre elas os embaixadores Leão Veloso, secretario geral do Ministerio das Relações Exteriores; Ciro de Freitas Vale, ex-representante em Berlim; e Mauricio Nabuco; os ministros plenipotenciarios Alves de Souza, Saint Brisson, Joaquim Eulalio e Renato Lego e o consul geral Castelo Branco.

TECNICOS EM CONSTRUÇÃO DE NAVIOS DE MADEIRA

Trouxe o "Cuiabá", chefiados pelo sr. Luiz Guimarães, 36 técnicos em construção naval em madeira. Vieram trabalhar na Companhia de Construções Navais Vitoria, da capital do Espirito Santo, onde tem estaleiros, tendo sido recebidos pelo conde da Covilhã e pelo sr. Avelino de Araujo Dantas, diretores da empresa. Falando ao reporter do DIARIO CARIOCA. O sr. Araujo Dantas disse que projeta construir naquela cidade navios de madeira dos tipos veleiro, com motor e de propulsão mista. Esses navios, que podem chegar a ter até 3.000 toneladas, podem ter aplicação no serviço da Marinha de Guerra ou em serviços de tempo de paz, em comercio maritimo. Os técnicos agora chegados, procedem da região do Aveiro, em Portugal, e estavam trabalhando na construção de navios de madeira encomendados pelo Almirantado Britanico, para o serviço de caça e varre minas, comboio, caça-submarinos, guarda-costas e outras tarefas da guerra naval.

Os técnicos chegados de Lisboa são os seguintes: — Virgilio Vinagre, José Felipe, Manuel Fernandes, Manuel Carvalho, Albino de Almeida, José Viegas Lopes, Maximiano Caleiro, Carlos das Neves, Antonio Monteiro, Francisco Gafanhão, Manuel Rezende, Bernardino Soares, Antonio Pinho, Joaquim de Almeida, Alvaro Matos, Serafim Lopes, João Ramos, Augusto Cruz, Antonio Fernandes, Armando de Matos, Angelino Costa José Valente, Manuel Reis, Antonio Ferreira, Joaquim Ferreira da Silva, Armindo Andrade, Rufino Silva, Antonio Soares, Manuel Gomes dos Reis, Adelino Ferrão, José Martins, Bartolo Calção, João Afonso e Joaquim Ferreira da Costa.

FISCALIZAÇÃO RIGOROSA

As autoridades maritimas realizaram rigorosa fiscalização em torno dos passageiros chegados pelos dois navios. Turmas reforçadas da Policia Maritima, da Delegacia Especial, da Censura Postal e da Alfandega, trabalharam desde ás 7 horas da manhã até á noite. Varios pequenos contrabandos foram apreendidos, inclusive numerosos contrabandos postais que foram encaminhados aos Correios para a devida censura.

Não vos esqueçais de que os cegos necessitam, sempre de vosso auxilio. Encaminhai-os para A ALIANÇA DOS CEGOS, á rua 24 de Maio n.° 47 — Rio de Janeiro — Telefone 48-5202.

1.014

NA PREFEITURA DO DISTRITO FEDERAL

MAIS CONTRIBUIÇÕES PARA A CAMPANHA DO AVIÃO

Com a presença do dr. Henrique Batista Pereira, diretor do Departamento de Difusão Cultural, da Secretaria Geral de Educação; do sr. Fernando Geraldo, da Secretaria do Prefeito e de todos os chefes do citado Departamento do Tesouro, a importancia de Cr$ 11.736,50, contribuição dos funcionarios do Departamento de Difusão Cultural para a campanha do avião que os servidores municipais oferecerão á F. A. B.

ESTIVERAM COM O PREFEITO

Em seu gabinete, o prefeito Henrique Dodsworth recebeu, ontem, os srs. José Eduardo de Macedo Soares, Rodrigo Melo Franco, Mario Melo, Jonas Correia, Souza Dantas, Helio de Brito, Neves da Rocha, Horacio de Carvalho, Otavio Coimbra, capitão Nelson Baiense Miranda, Mozart Lago, Arnaldo Estrela, Teodoro Arthou, Meira Lima, José Joaquim de Brito e Jorge Schnoor.

TITULO APOSTILADO

Em áto de ontem, o prefeito, apostilou o titulo do professor primario Lucia Duarte Teixeira de Carvalho, com a incorporação aos seus vencimentos, a gratificação adicional de 10% a partir de 3 de junho de 1941, em cujo gozo se acha na importancia de ...... Cr$ 300,00.

SECRETARIA DO PREFEITO

Despachos do prefeito Henrique Dodsworth:

NA SECRETARIA GERAL DE ADMINISTRAÇÃO

Marina Freire da Fonseca e Valdemar Ferreira Sobrosa — Cumpra-se.

Augusto Joaquim Leitão — Deferido

Sergio da Silva Castro — Proceda-se nos termos dos pareceres da Procuradoria da Prefeitura e do secretario de Administração.

NA SECRETARIA GERAL DE FINANÇAS

Renda de Licenças — Esclareça-se qual a importancia do debito Oficio do Departamento de do requerente.

José Ulhoa e Carvalho — Faça-se o expediente de resposta de acordo com as informações.

Placido Augusto de Lima — Indeferido, em face do parecer do secretario de Finanças.

NA SECRETARIA GERAL DE VIAÇÃO E OBRAS

Osorio de Macedo Veras — Pigmentos Minerais Ltda. — José Nunes de Oliveira — Aprovo.

Joaquim Pereira Bernardes — A' Secretaria de Finanças, afim de ser avaliada pelo C. P. D. do Departamento do Patrimonio a área de investidura.

Antonio José da Fonseca Moreira — Ha equivoco no expediente. O laudo, cuja aprovação se pede, já foi aprovado pelo prefeito, por despacho de 22 de maio ultimo.

Maria Salomé Ferreira da Costa e Carmen Ferreira da Costa — Volte o processo á C. E. D. para retificar no laudo de avaliação de fls. 1, o valor maximo da desapropriação, em face da divergencia existente.

Gabriel Magalhães — Autorizo o deposito judicial na importancia de Cr$ 70.000,00, preço pelo qual a Prefeitura do Distrito Federal optou pela aquisição do imovel, á rua Misericordia n. 71.

Oficio 30 do S. T. E. da Variante Rio-Petropolis (encaminhado processo de Francisco Medina Coeli) — Deferido, nos termos do parecer.

Luiz Furtado de Mendonça — Indeferido.

Oridio Torres — Ivo de Magalhães Perez — Carlos Martinho e Domingos Ferreira Pinto — Deferido

Arlonte Ribeiro Cordeiro — Indeferido.

PROTOCOLO

Manuel Azevedo Cunha — Compareça.

DEPARTAMENTO DE FISCALIZAÇÃO

Despachos do diretor:

Antonio Pereira da Silva — Marcolino Cravo — Miguel de Souza Massa — Policlinica e Maternidade Vaz Lobo — Antonio Sotelo Bobeda — Antonio Nunes Coelho — Antonio Pedreira — D. R. Moura & Cia. — Armando Alves Bastos — João Rodrigues Filho — D. Pereira & Cia. — Mundo das Lucas Ltda. — Restaurante Itamar Ltda. — Jacob Medina — Maria Pureza de Oliveira — Carlos Carneiro & Cia. — M. Barreira & Martins — Cia. Calçados Clark — Antonio Correia Santos e Homero & Cia. Ltd. — Cobre-se.

Eduardo Cordeiro Uchoa — João da Costa Angelo — Maria de Souza Vitorino — José Manuel Cruz e Armindo Rangel Filho — Mantenho os autos.

Carlos Costa & Cia. — Nada mais há que deferir, por isso que a multa já foi paga.

José da Luz Veloso — Apresente alvará para construção no local do visto do 11° D. F., volte.

Antonio Guedes Muniz e Pedro da Silva — Cancelo o auto.

Violeta de Souza Guimarães — Deferido.

Alcina Goulart de Barros e Aldo Rosso — Paga a primeira multa, volte.

José Pigliasco — Deferido na forma do parecer do chefe do 1° D. F.

Sociedade Comercial de Alimentação Ltda. — B. Herzog & Cia. e Manuel Crisostomo — Indeferido.

A. P. de Souza — Indeferido. Na data inicial já estava prescrito o direito do requerente.

EXIGENCIA

Manuel Simões & Irmão — F. Kellus de Carvalho e Serafim Gomes Alves — Compareçam.

Empresa de Onibus Guanabara — Compareça.

DEPARTAMENTO DE VIGILANCIA

Atós do diretor:

Superior de dia: — de 20 para 21, chefe de Serviço de Inspeção, Manuel Valadares Gomes.

Foram transferidos: — Hugo Tinoco Cintra, para o 5 DV: Osvaldo Homem de Paiva, para o 2 DV e João Alencar Araripe, para o S. E. F.

COMPARECIMENTOS

Determino compareçam: — ao Serviço de Controle Funcional, sala 416, com urgencia, o vigilante José Sergio Ribeiro: — hoje, dia 21, ás 9 horas ao Corpo de Serviços Auxiliares da Policia Militar do Distrito Federal, o vigilante Juraci Ferreira e no dia 23: ao 4° Batalhão de Infantaria da Policia Militar do Distrito Federal, o vigilante Isaltino Francisco de Oliveira: — á Delegacia do 22° Distrito Policial, ás 15 horas, o vigilante Romualdo Rodrigues Batista: — ao Juizo de Direito da 2ª Vara Criminal, ás 13 horas, o vigilante Nelson dos Santos e no Juizo de Direito da 6ª Vara Criminal, ás 13 horas, o vigilante José Francisco Carneiro.

SECRETARIA GERAL DE ADMINISTRAÇÃO

Ato do dr. Jorge Dodsworth, secretario geral.

Admissão de extranumerarios — Com a devida autorização do prefeito, foram admitidos como trabalhadores mensalistas — Alvaro Joaquim Lacerda — Clodomeu Alves Dantas — Dermeval José Vieira — Eduardo Vieira da Rocha — Estanislau Machado — Francisco Teles da Silva — Martiniano Rodrigues de Souza Filho — Salvador Pereira da Silva — Nelson José Rodrigues e Manuel Barbosa Sales.

DESPACHOS

Leonardo Carlos Palhares Ribeiro — Antonio Moreira de Oliveira e outros — Antonio Gouveia — Virgilio Andrade da Silva e Vicente Francisco de Souza — Indeferido por falta de amparo legal.

Ahtalia Schwenck da Silva — De acordo com a certidão pelo 1° Distrito Sanitario, abone-se os dias compreendidos no periodo de 29 de outubro a 16 do corrente mês.

Ermelinda Lima da Silva — Concedida a licença pelo prazo de 60 dias em prorrogação.

Lutero Sarmanho Vargas — Faça-se o expediente de apresentação á Secretaria Geral de Educação e Cultura.

EXIGENCIA

Campos e Veriesimo — Compareça para esclarecimentos.

DEPARTAMENTO DO PESSOAL

Despachos do diretor:

Benedito Batista da Costa — Aguarde oportunidade.

Isolina Esteves Garcia — Ciente, arquive-se.

Zelia Pereira Bonifacio — Deferido.

Oscar da Silva Vieira — Autorizo, em termos.

Virgilio Mosco — Restitua-se, em termos.

Jonas Alves de Souza e Cassio Rosa — Levanto a perempção.

Manuel Francisco Sobreira — Nada ha que deferir.

Aristides Pereira Osorio — Aguarde oportunidade.

Silvia Lopes de Deus Homem — Maria Estela Soares e Adelina de Azevedo — Restituam-se os documentos.

COMPARECIMENTOS

Estão sendo chamados, dentro de 72 horas, o serventuario: Helios Cintra Bastros Tigre, dentro de 20 dias: Luiz Bitencourt, José Maria do Nascimento, Felipe Jorge da Silva e Nelson José Fernandes, e dentro de 3 dias, Alice Leopoldina Chagas.

SERVIÇO DE CONTROLE LEGAL

Margarite Laelau Tuilles — Maria da Conceição Teixeira Alves — Armando de Mesquita — Elisvon Manzano Ramirez — José Luiz Guimarães Santos e Orozimbo Luiz da Silva — Compareçam.

SERVIÇO DE INSPEÇÃO MEDICA

Angelina Chiarot — Antonio Pinto de Carvalho Silva — Carmen Tavares Pereira — Ester Cerqueira de Miranda e Judite Godinho Henriques — Submetam-se a inspeção de saude.

SECRETARIA GERAL DE EDUCAÇÃO E CULTURA

Despachos do secretario geral:

Alzira Maria Rodrigues — Crispin Ferreira da Silva — Fausta da Silva Soares — Francisca Garcia da Silva — Maria do Carmo Fonseca e Rosa Taveres de Carvalho — Restituam-se.

PROVAS PARCIAIS PARA OS CURSOS DE ADULTOS

O chefe do Serviço de Educação de Adultos, do Departamento de Difusão Cultural, devidamente autorizado pelo secretario geral de Educação, baixou as necessarias instruções para a realização de provas parciais nos C. C. A. daquele Serviço, para obtenção das medias de promoção e de terminação de curso. Essas instruções serão publicadas no "Diario Oficial" de hoje, Parte II.

SECRETARIA GERAL DE FINANÇAS

Despachos do dr. Mario Melo, secretario geral:

Vitorina Maria Fortuna e Olga Salomão — Indeferido.

Augusto Moreira da Silva — Satisfaça a exigencia, requerendo em termos.

Joaquim da Silva Cruz — Cobre-se na base de Cr$ 6.000,00.

João Manuel Perez — Mantenho o despacho recorrido.

Manuel Ferreira dos Santos — Autorizo o levantamento do deposito.

José Muniz Peres Otero — Restitua-se a importancia de .... Cr$ 1.310,00, a que se referem os conhecimentos ns. 62.960 e 62.362, anexos.

PAGAMENTOS DE HOJE NA CAIXA REGULADORA DE EMPRESTIMOS

Será feito hoje o pagamento das seguintes propostas:

50319 — 50431 — 50440 — 50523
50529 — 50526 — 50520 — 50530
50533 — 50534 — 50537 — 50539
50540 — 50541 — 50560 — 50580
50588.

ATRASADAS

47245 — 49543 — 49655 — 49990
50178 — 50377 — 50433 — 50444
50455 — 50469 — 50488 — 50496
50503 — 50508 — 50512.

Diario Carioca

EXPEDIENTE:

Diretoria:

Horacio de Carvalho Junior
Diretor-Presidente

Diretor-Secretario
Danton Jobim

Diretor-Gerente
Henrique de Moura Liberal

TELEFONES:
Direção: 22-3023 — Chefe da Redação e Secretaria: 42-5571 — Redação: 22-1559 — Administração e Gerencia: 22-3035 — Publicidade: 22-3018 — Oficinas: 22-0824 — Gravuras: 22-1785.

NOTA — Os comentarios editoriais deste jornal sobre assuntos internacionais são de responsabilidade do seu diretor dr. Horacio de Carvalho Junior.

ASSINATURAS:

Para o Brasil:	
Ano . . . . Cr $	90,00
Semestre . . Cr $	50,00
Para o Exterior:	
Ano . . . . Cr $	200,00
Semestre . . Cr $	130,00

VENDAS AVULSAS:
EM TODO O BRASIL
CR $ 0,40

São cobradores autorizados os srs. J. T. de Carvalho e Antonio Ferreira da Rocha.

Percorre o interior do pais a serviço desta folha, o sr. Romualdo Perrota, nosso inspetor.

REPRESENTANTES:
Minas Gerais — Belo Horizonte — Osvaldo N. Massote.

Sucursal em São Paulo: Mario Cordeiro — Rua Xavier de Toledo, 84-1° andar sala 3 — Tel.: 4-0806.

Pernambuco — Recife: Rui Duarte.

Alagoas — Maceió: Paulo Travassos Sarinho.

Baia — Salvador: Virgilio D. Borba Junior.

Publicidade: 22-3018

— PRAÇA —
TIRADENTES, 77

«Enquanto Houver Espaço e Homens de Boa Vontade Iremos Colocando Quilhas e Fazendo Navios Para a Defesa do Brasil»

Palavras do Ministro Henrique Guilhem, Em Recente Solenidade — A Homenagem Que Lhe Foi Prestada Ontem, Por Motivo do 7.° Aniversario de Sua Administração — A Oração do Comandante Batista Coelho

Encerrando as comemorações do 7° aniversario da administração do ministro almirante Henrique A. Guilhem, á frente dos negocios da Marinha de Guerra do Brasil, os seus atuais e ex-oficiais de gabinete, ofereceram-lhe, ontem, ás 20,30 horas, um banquete que teve lugar no 7° pavimento do Palacio do Ministerio da Marinha, e transcorreu num ambiente de grande cordialidade e alta distinção.

Precisamente áquela hora, teve inicio o ágape, comparecendo como convidada de honra a exma. esposa do homenageado, sra. Maria da Gloria Guilhem, que chegou acompanhada do ministro da Marinha e de seu filho, sr. Vitor Guilhem.

Ao "champagne", o comandante Heitor Batista Coelho, em nome dos homenageantes, proferiu a seguinte oração:

"Comemoramos hoje o 7° aniversario da administração do almirante Guilhem; não estamos, entretanto, assinalando apenas uma efemeride particularmente grata aos aqui presentes, mas sim, registando um fato de grande significação para a Marinha e para o Brasil. Passou-se mais um ano de ação continua e segura para construir no pais nossos navios de guerra; de apoio forte e decidido a todas as iniciativas tendentes a promover o ressurgimento do nosso poderio naval; de labor intenso e proficuo para dotar o Brasil duma Marinha forte, digna e respeitada.

Não tentarei analisar a vultosa obra já realizada; nem exaltar a maneira brilhante por que foram vencidas as dificuldades proprias ás ingentes tarefas, nem proclamar as continuas demonstrações, dadas pelo atual ministro, de invariavel amor á Marinha e acendrado patriotismo. Seria ocioso fazê-lo perante seus atuais e antigos auxiliares diretos, todos, portanto, colocados em posição favoravel para observar e verificar, pessoalmente, os resultados obtidos e os sacrificios que custaram e quanto tem sido dado da sua esclarecida inteligencia e extraordinaria capacidade de trabalho, á obra patriotica que se impôs: — dar ao Brasil a Marinha de que o Brasil precisa.

Seria mesmo desnecessario, em qualquer outro meio, proclamar a obra e os meritos do atual titular da pasta da Marinha, por isso que não constitue previlegio dos amigos do almirante Guilhem reconhecer os serviços por ele prestados nestes ultimos anos ao pais, e admirar-lhe a personalidade. Muito embora procurando trabalhar apenas na Marinha e pela Marinha, sem ostentação e sem alarde, bastaram as poucas oportunidades oferecidas á imprensa e ao publico de estar em contacto com os nossos meios navais, para que sentissem todos a ação energica e devotada de v. excia. e vissem como avultam os resultados conseguidos.

O aniversario da administração, que sempre temos comemorado com muita alegria, transcorre este ano numa atmosféra de maiores apreensões que nos anos anteriores. Vitimas de uma agressão injustificavel, fomos arrastados ao estado de guerra e, muito embora estejamos certos da vitória e possamos olhar confiantes para o futuro, não ha como negar a gravidade da situação que se nos depara. Surgiram, em todos os setores do governo, novos e importantes problemas que reclamam solução imediata; mas em nenhum outro, como no da Marinha tornaram-se mais prementes as necessidades, mais graves as preocupações e maiores as responsabilidades, por isso que, a ela, estão entregues a defesa do litoral e a segurança do nosso trafego maritimo diretamente ameaçados.

Os primeiros golpes desferidos contra nós, atingiram a nossa navegação mercante antes de estarem concluidas as medidas tomadas pelo governo para completar o nosso aparelhamento naval, mas ainda assim, prontificou-se desde logo v. excia. a atender, com os parcos recursos da nossa Marinha de Guerra, ás novas obrigações impostas pela situação criada. Assim é que, sem vacilações e sem alarde, vão sendo realizadas, com o pouco material disponivel e muito devotamento, as arduas, dificeis e perigosas tarefas que nos incumbem em tempo de guerra, sem que nada transpareça fóra dos meios navais, das dificuldades encontradas e vencidas.

Essa atitude corajosa, calma, serena e silenciosa com que v. excia. assume as maiores responsabilidades e enfrenta as mais graves situações, reflete, nitidamente, o espirito da nossa Marinha com o qual se acha perfeitamente identificado, graças á continuidade com que se tem dedicado ao serviço naval e procurado honrar as nossas tradições marinheiras. Sabe muito bem o almirante, por experiencia propria, quanto podem a abnegação, o espirito de sacrificio e o patriotismo de quantos trabalham na Marinha, com a mesma convicção e entusiasmo, ambicionando como unica recompensa para as maiores provações, a satisfação do dever cumprido. E é o conhecimento do nosso ambiente naval e o sentimento desses imponderaveis, que têm tornado possivel a v. excia. enfrentar, pela maneira que até agora o tem feito, as mais dificeis situações e assumir os mais pesados encargos, confiando mais nas qualidades pessoais dos seus subordinados, que no valor dos elementos materiais postos á sua disposição.

Cumpro agora o dever, para desobrigar-me por completo da missão que me foi confiada, estender á exma. sra. Guilhem as nossas homenagens. A esposa carinhosa e dedicada tem grande parte nas obras que os homens realizam. E' graças á assistencia que lhes dispensa, conforto que lhes proporciona, estimulo que lhes oferece e inspiração que lhes dá a mulher que chegam os homens a tornar-se fortes e valorosos, dignos e nobres.

Para terminar, convido os presentes a brindarem o almirante Guilhem, fazendo os melhores votos para que continue: á frente dos Negocios da Marinha, a prestar os grandes e valiosos serviços com que se impôs á confiança do governo; dentro da corporação a que pertence, a constituir um justo motivo de orgulho e a ser o digno representante das nossas tradições navais; e, finalmente, na companhia da digna esposa e filho, a fruir as maiores alegrias e felicidades que posso almejar".

O almirante Guilhem, visivelmente emocionado com a sinceridade das palavras que acabava de ouvir, respondeu de improviso agradecendo.

São os seguintes os oficiais que tiveram a iniciativa de tão carinhosa homenagem: contra-almirantes Guilherme Riecken e Adalberto Landim; capitães de fragata: Francisco Pedro Rodrigues Silva, Atila Monteiro Oché, Jeronimo Francisco Gonçalves, Braz Paulino da França Veloso, contador naval Paulo Mendonça de Oliveira; tenente-coronel aviador Gabriel Brun Moss; capitães de corveta: contador naval Mario Rebelo de Mendonça, Heitor Batista Coelho, Americo Jaques de Mascarenhas Silveira, Bertino Dutra da Silva, Eurico Peniche, Antonio Cesar de Andrade e Mario de Freitas Alves; capitães-tenentes: Silvio Heck, Ataualba Silva Neves, Aloisio Galvão Antunes e Gastão Brasil Carmo Junior e primeiro tenente auxiliar João do Prado Maia.

Nomeados os Generais Pedro Cavalcanti, Raimundo Sampaio e Amaro Bitencourt Para Novas Comissões

Os Decretos Assinados Pelo Presidente da Republica Ontem Na Pasta da Guerra

O presidente da Republica assinou os seguintes decretos na pasta da Guerra: Exonerando o general de Divisão Estevão Leitão de Carvalho do cargo de Inspetor do 1.° grupo de regiões militares; o general de divisão Pedro de Alcantara Cavalcanti de Albuquerque do cargo de comandante da 4.ª Região Militar; o general de Brigada Raimundo Sampaio do cargo de Diretor da Arma de Engenharia; Nomeando, por necessidade do serviço, o general de brigada Amaro Soares Bitencourt para diretor da Arma de Engenharia; o general de Divisão Pedro de Alcantara Cavalcanti para Inspetor do 1.° Grupo de Regiões Militares; o general de Brigada Raimundo Sampaio para comandante da 4.ª Região Militar; o coronel João Carlos Barreto para comandante da Escola Tecnica do Exercito; o coronel Jacob Gaioso de Almendra para Chefe do Serviço de Estado Maior da 3.ª Divisão de Cavalaria; o coronel Fernando do Nascimento Fernandes Tavora para chefe do serviço de estado maior da 10.ª Região Militar; o coronel Fausto Neto de Albuquerque para Diretor do Arsenal de Guerra do Rio, o coronel Aristoteles de Souza Dantas para Chefe do Serviço de Estado Maior da 14.ª Região Militar; o tenente coronel Osvino Ferreira Alves para chefe do Serviço de Estado Maior da 2.ª divisão de cavalaria.

COMENTARIO INTERNACIONAL

A Ressurreição da França

Antonio Bento

FALANDO ontem aos trabalhadores ingleses dos estaleiros de Tynne, o sr. Eduardo Benes vaticinou que a França desempenhará um papel de vital importancia na fase final da guerra. Todos sabem que o "premier" do governo exilado da Tchecoslovaquia é um sociologo, alem de uma das figuras politicas mais brilhantes da Europa. Por isso, suas palavras se revestem de grande autoridade, traduzindo o pensamento da opinião mundial, que jamais se conformou com a situação a que ficou reduzido o glorioso pais latino, a partir do colapso militar de 1940. Realmente, o povo francês ainda pode desempenhar uma tarefa da maior importancia, ajudando as Nações Unidas a derrotarem o Eixo. E, sobretudo, na futura paz, a França terá uma grande missão a desempenhar, após o desaparecimento do regime nazi-fascista, quando a reconstrução da Europa se fizer sob bases democraticas. Afim de que possa reconquistar para o seu pais a posição de grande potencia, o povo francês terá de lutar a partir de agora, quando se inicia o cerco do Reich e as forças teuto-italianas começam a perder a iniciativa das operações.

* * *

Através da nota que acaba de distribuir á imprensa, a Embaixada da França nesta capital declarou que jamais executaria quaisquer instruções contrarias aos interesses do Brasil, nos planos nacional e internacional. O nosso pais recebe com simpatia essa manifestação de amizade, que retribuimos calorosamente. Não há um brasileiro que não deseje ver novamente os franceses marchando unidos e combatendo sob a bandeira das Nações Unidas. Estamos certos de que essa união poderá ser feita neste momento, desde que se resolva o delicado problema da constituição dum governo francês legitimo, nas colonias africanas ora ocupadas pelas tropas norte-americanas.

Torna-se necessario que esse governo seja reconhecido "de jure", afim de que todos os franceses espalhados pelo mundo cortem as amarras que os prendem ao regime de Laval. Isso só será possivel com o reconhecimento pela Inglaterra e pelos Estados Unidos dum novo governo francês na Africa. Feito isso, os partidarios das fações que agora se degladiam poderão formar um só bloco, que levará novamente a França a retomar a sua posição de lider da Europa latina.

* * *

A oportunidade é extremamente favoravel a esse grande movimento de ressurreição do prestigio da França. No discurso de ontem, Laval anuncia que a situação de seu país é trágica. Isso significa que o novo "delfim" está sentindo o terreno fugir-lhe aos pés.

Por esse motivo, Laval quer entregar-se definitivamente nos braços do Fuehrer, que já lhe prometeu uma paz "favoravel" ao povo francês. Todavia, não adeanta mais ao ditador nazista fazer promessas repetindo suas velhas chantages. Já agora qualquer negociação entre franceses e alemães é impossivel. Se Hitler não fez a paz com Petain antes da invasão da zona não ocupada, torna-se evidente que, falar agora em semelhante paz, constitue uma verdadeira irrisão. O nazismo dará aos franceses novos e cada vez mais ferozes pelotões de fuzilamentos e maiores privações e fome, sobretudo agora, que está iminente a invasão da Europa pelo exército anglo-americano. É por esse motivo que todos os combatentes franceses devem estar unidos, sob o comando de De Gaulle e Giraud, cujas espadas levarão á vitoria o novo exército que, partindo das colonias africanas, expulsará os hunos nazi-fascistas do territorio sagrado de seu país.

NOVAMENTE A ITALIA SOB BOMBARDEIO

Soou o Alarma Aereo na Basiléia

BERNA, 20 (U.P.) — Urgente — Soou alarme aereo em Basiléia as 22 horas. Presume-se que a aviação britanica realiza outra incursão noturna contra o norte da Italia.

O ESTRAGOS EM TURIM

LONDRES, 20 (U.P.) — A emissora de Roma informou que Mussolini enviou 2.000.000 de liras ao prefeito de Turim, para ajudar as vitimas do ultimo bombardeio de que foi objeto essa cidade.

VOOU SOZINHO DA ITALIA A LONDRES

LONDRES, 20 (Reuters) — Depois de ter toda a tripulação descido de paraquedas sobre a Italia, o piloto de um bombardeiro "Halifax" voou sozinho durante todo o dia para a Inglaterra, fato esse que motivou um desmentido da Radio de Roma a informação britanica segundo a qual todos os aparelhos da RAF haviam regressado as suas bases. A radio fascista frisou que os ingleses estavam "mal informados", por isso que "alguns membros da RAF haviam sido capturados depois de terem seus aparelhos caido sobre a Italia".

O "Halifax", cujo piloto e o comandante D. V. Robinson, D.S.O., teve o aparelho preso de chamas sobre o alvo que estava atacando. O comandante Robinson ordenou, então, que toda a tripulação se atirasse de paraquedas. A ordem foi prontamente cumprida, mas quando o proprio comandante estava se preparando para fazer o mesmo, verificou que o fogo havia cessado tão prontamente quanto havia irrompido. O comandante Robinson resolveu então prosseguir na viagem, conseguindo trazer seu aparelho para a Inglaterra.

Convem assinalar que esse tipo de avião necessita em seus vôos normais de toda a sua tripulação, principalmente do navegador que deve estar atento a todas as manobras.

SOBRE A FRANÇA E A HOLANDA

LONDRES, 20 (Reuters) — O comunicado do Ministerio do Ar informa:

"Durante as patrulhas de ofensiva efetuadas hoje, os aeroplanos de caça e o comando de cooperação com as forças do exercito atacaram alvos de terra no norte da França e nos Paises Baixos".

A GUERRA NO EXTREMO-ORIENTE

Tropas Norte-Americanas Desembarcaram Nas Ilhas Fiji

OS JAPONESES OCUPARAM O TIMOR PORTUGUÊS

Q. G. DE MAC ARTHUR, 20 — (U. P.) — Urgente — Anuncia-se oficialmente que está sendo travada uma violenta batalha em torno da franja da costa compreendida entre Buna e Gona, na Nova Guiné.

Ataques Aereos a Navios Japoneses

WASHINGTON, 20 (U. P.) — A situação no sudoeste do Pacifico sofreu uma mudança com o anunciado desembarque de forças japonesas em Lauten, porto da ilha portuguesa de Timor, e a chegada de tropas norte-americanas ás ilhas britanicas de Fiji.

Das ilhas Salomão se informou que houve pouca luta, enquanto no mar as ações se limitaram a ataques aereos a navios japoneses.

Despachos de Camberra dizem que a força desembarcada pelos niponicos em Lauten se dedicou, em seguida, á ocupação dos nove ancoradores uteis que ha na costa noroeste de Timor. Pelo que se sabe, a ocupação foi feita sem resistencia por parte da guarnição portuguesa, que deve ser muito reduzida e carece de armas modernas.

Os meios militares se negam a fazer conjecturas acerca do efeito desse movimento inimigo sobre a futura estrategia dos aliados no sudoeste do Pacifico, pois é muito cedo para apreciar sua verdadeira importancia.

Não se determinou o poderio da força inimiga de desembarque, porem se julga que está formada por varios milhares de soldados, com abundante equipamento, inclusive muitos caminhões e outros veiculos motorizados, que servirão para consolidar a posição niponica.

Em uma entrevista com os jornalistas realizada em Honolulu, o general comandante indicou que os chefes militares aliados consideram a possibilidade de que os japoneses levem a cabo um ataque ás ilhas Hawai, apesar da esmagadora vitoria obtida sobre os japoneses pela frota dos Estados Unidos, na batalha das Salomão.

O general Emmons disse em prosseguimento o seguinte: — "Não creio que, por termos obtido uma vitoria retumbante, esteja por terminar a guerra". Acrescentou que havia conferenciado com o almirante Nimitz, chegando a conclusão de que "os japoneses têm ainda suficiente poderio para lançar um vigoroso ataque a Hawai, e seria uma loucura arriscar nossa segurança enquanto o poder dos niponicos não for reduzido ao ponto de ser impossivel empreender um ataque contra estas ilhas".

Iminente a Queda de Buna

Q. G. DO GENERAL MAC ARTUR, 20 (U. P.) — As forças terrestres norte-americanas que entraram em ação pela primeira vez, hoje, ao sul de Buna abriram passagem até os suburbios da base niponica de abastecimento, esperando entrar nessa cidade de um momento para outro, enquanto uma segunda coluna, formada por veteranas tropas da Australia, está atacando Gona, outra base principal inimiga na costa norte de Nova Guiné.

Espera-se que as operações aliadas dirigidas pessoalmente pelo general Douglas Mc Arthur no proprio campo de batalha, constituirão o ponto culminante do avanço que, há sete semanas vêm fazendo os aliados através dos montes de Owen Stanley e pelos dificeis caminhos da selva.

Os norte-americanos que atacam Buna foram recebidos com fogo de morteiro e de metralhadoras dos niponeses. Um destacamento destruiu um ninho de metralhadoras e, talvez, mais outro, enquanto as restantes forças norte-americanas convergiam rapidamente sobre a base japonesa.

As atuais posições norte-americanas se acham a poucos quilometros ao sul de Buna. Por sua parte os australianos entraram em contacto com os niponicos, a menos de 2 quilometros ao sul de Gona. As tropas dos EE. UU. e Australia estabeleceram enlace no caminho principal que parte de Kokoda, completando assim o cerco de toda a zona Buna-Gona. Partindo de Kokoda, apoiam a ação desses forças os aviões aliados, que efetuam incessantes ataques ás posições inimigas sobre uma ampla zona.

O tenente-general George Kenney afirmou que as operações realizadas na noite de ontem pelas fortalezas voadoras constituem "possivelmente, o momento final e decisivo de toda a campanha de Nova Guiné." Acrescentou que os aviadores informaram não haver visto tropas a bordo dos navios do comboio japonês, do qual afundaram ou avariaram três navios de guerra, o que indica que o mesmo se dirigia á Buna, para evacuar a guarnição, em vez de reforçá-la.

O referido chefe formulou as seguintes declarações ao dirigir a palavra aos membros de uma esquadrilha de bombardeio reunidos em frente á cantina de um aeródromo, em plena selva:

"É possivel — disse-lhes — que os senhores não se tenham apercebido da enorme importancia das missões que cumpriram, especialmente a de ontem á noite, que provavelmente foi o ponto final e decisivo desta campanha. Os navios que afundaram, á noite passada, ameaçavam nossas posições. Sem os senhores, nossos rapazes estariam agora mortos. Creio que agora passou o perigo. Todos cumpriram uma magnifica missão".

A Segunda Frente Apavora os Alemães

Preparam Febrilmente a Resistencia Na Europa

ANGORA, 20 (U. P.) — Nos circulos diplomaticos estrangeiros diz-se que as informações recebidas de fontes do Eixo demonstram que os alemães alimentam o vivo receio de retardar a ocupação completa da Africa do Norte pelas forças britanicas e norte-americanas durante três meses pelo menos. Admite-se no entanto que por um vasto movimento de tenazes aliado não poderão resistir na Africa; entretanto continua a remoção de tropas germanicas através da Bulgaria e da Iugoslavia na direção da Grecia. Calcula-se que novas tropas alemãs estão sendo enviadas a esse país. Informa-se que pela primeira vez desde há mais de um ano, duas novas divisões alemãs chegaram á Bulgaria, temendo o Reich aparentemente que se as forças anglo-americanas invadirem os Balcans, os bulgaros se unirão aos aliados, dando passagem através de seu territorio a suas tropas.

Em todo o territorio dos Balcans ficou limitado o trafego de passageiros civis e na Turquia é impossivel obter passagens nas estradas de ferro para alem da fronteira bulgara.

Informou-se por outra parte que em Atenas os avanços aliados na Africa causaram grande júbilo. O comandante militar italiano da capital helenica, mandou fixar cartazes em toda a cidade advertindo a população que seriam castigadas severamente todas as demonstrações de regozijo pela vitoria dos aliados.

Não Exigiu Bases Espanholas

LONDRES, 20 (U. P.) — Em esferas bem informadas desta capital se manifestou que não se tem noticia alguma que Berlim haja exigido que as bases aeronavais espanholas no Mediterraneo sejam postas á disposição das forças alemãs.

NA TUNISIA

(Conclusão da 1.ª pagina)

hostil aos germanos e italianos, para concentrar todas as forças disponiveis em um anel de defesa em torno dos principais portos tunisianos.

No decorrer de escaramuças preliminares entre patrulhas motorizadas, os alemães perderam onze tanques, perda tanto mais grave quanto essas maquinas não podem ser substituidas. Parece que alguns dos tanques eram do famoso tipo "Mark 4", que é o ultimo e o mais poderosamente armado dos tanques alemães. A proposito anunciou-se que o inimigo havia desembarcado tanques e tropas adicionais em Bizerta. As forças alemãs, que procuravam avançar para oeste e sudoeste, chocaram-se com colunas francesas e viram-se obrigadas a bater em retirada quando atacadas violentamente. Um pequeno destacamento inimigo que marchava de Babes, na Tunisia meridional, para a costa, foi cercado e aprisionado pelas tropas tunisianas, após breve e sangrento encontro.

A força aerea do general James Doolitle, cheflada por poderosas fortalezas voadoras, realizou uma serie de ataques devastadores contra objectivos inimigos na região de Bizerta. As esquadrilhas norte-americanas regressaram ás suas bases sem perdas. Assinalou-se que as operações tiveram "grande exito". Entre os objectivos bombardeados em primeiro lugar encontram-se aerodromos e instalações portuarias utilizadas pelos nazi-fascistas que realizam esforços desesperados para transportar reforços em homens e materiais para a Tunisia.

Um porta-voz do general Eisenhower declarou que "temos tido varios encontros. As coisas estão se desenvolvendo rapidamente e em breve haverá novos acontecimentos.

Ainda está para ser travada a grande batalha".

O referido porta-voz acrescentou que se desconhece o poderio exato das forças italo-alemãs na Tunisia mas destacou que os aliados possuem uma superioridade numerica consideravel sobre o Eixo.

Comentando a estrategia geral da campanha atual, o referido porta-voz declarou que "se está desenvolvendo uma grande ofensiva aliada para o este com o fim de criar um "Dunquerque do Deserto". Elogiou a entusiastica cooperação das forças francesas sob o comando do general Henri Giraud. "Os franceses — declarou — estão se desempenhando muito bem. Eles receberam ordens contraditorias dos alemães e das autoridades aliadas, porem agora estão decididos a lutar em favor das Nações Unidas".

O comando do exercito francês emitiu seu primeiro comunicado, que diz: "As forças alemãs iniciaram as hostilidades. Ontem, as tropas francesas, apoiada por unidades aliadas, rechaçaram varios ataques ao oeste de Tunis". Sabe-se que as referidas forças repeliram o ultimatum alemão, que exigia sua colaboração e lançaram um ataque na manhã de ontem, pouco antes de expirar o prazo fixado pelo comandante alemão.

Aprisinados Varios Destacamentos de Soldados Alemães

LONDRES, 20 (U. P.) — Urgente — A B.B.C. transmitiu uma informação, segundo a qual varios destacamentos de soldados alemães que avançavam pela costa tunisiana, partindo de Gabes para o sul, foram aprisionados pelas tropas francesas da Tunisia que se comportam muito bem.

Avançam As Forças Vindas de Tchad

ARGEL, 20 (Reuters) — Forças consideraveis, com eficiente equipamento belico, estão avançando nas ultimas 48 horas das proximidades do lago Tchad a mil milhas ao sul de Tripoli, segundo anuncia a radio desta cidade. Outras informações aqui recebidas indicam que unidades das forças aliadas que têm suas bases no oasis de Kufra entrarão em ação, dentro em pouco. É provavel que as forças que estão avançando para o norte, partindo da região do lago Tched, tentarão cortar as comunicações entre El Agheila e Tripoli, pela estrada que segue o litoral.

Comunicado do Q. G.

WASHINGTON, 21 (Reuters) — O comunicado do Q. G. do Exército, publicado ontem á noite, informa:

"As vanguardas dos exércitos aliados na Tunisia travaram varios encontros com as colunas motorizadas inimigas que foram repelidas. Unidades francesas e norte-americanas lutaram ao lado do primeiro exército britanico. Os bombardeiros da RAF atacaram com êxito os campos de pouso inimigos na area de Bizerta e de Tunis.

Quatro aparelhos do Eixo foram derrubados pelas baterias anti-aereas e cinco outros destruidos pelos caças da R. A. F. no decorrer dos ataque que foram levados a efeito pelo inimigo contra as nossas posições da area de Bono e da fronteira tunisiana, no dia 18 de novembro. Seis aviões da RAF deixaram de voltar ás suas bases.

Repelidos Todos os Ataques Alemães na Russia

AS FORÇAS DA U. R. S, S. RECHAÇARAM OS GERMANICOS EM NALCHIK E TUAPSE

Verdadeira Carnificina a Derro ta dos Nazistas Em Ordzohonikidze

MOSCOU, 21 (Sabado) (U. P.) — A emissora local divulgou, á meia-noite, o seguinte boletim da guerra:

"Na zona de Stalingrado, as forças russas repeliram varios ataques ao sul da cidade, e se apoderaram de uma elevação de terreno.

A sudeste de Nalchik foram rechaçados quatro ataques germanicos, destruindo-se-lhes onze tanques e derrotando-se um batalhão rumeno.

A nordeste de Tuapse as tropas russas rechaçaram os ataques inimigos e capturaram um centro povoado".

RETIRAM-SE OS ALEMAES EM NALCHIK

MOSCOU, 20 (R.) — Os alemães estão em franca retirada a sudeste de Nalchik. A retumbante derrota revelada no comunicado da meia-noite de ontem para hoje ainda não terminou. Os germanicos abandonam uma posição após outra e procuram atingir as montanhas, afim de procurar salvação nas florestas. Deixando para trás canhões, tanques, carros de munição e outros equipamentos, os guerreiros do "Fuehrer" esticam todos os nervos das pernas no esforço para quebrar o contacto com as forças russas que lhes perseguem.

Nas imediações de Ordzhonikidze, o exercito alemão foi superado pelo russo quer na luta, quer nas manobras de posições. Embora estivessem se retirando sistematicamente desde 3 de novembro, os russos aguardavam o momento oportuno para ferir o inimigo. Esse momento veio quando os primeiros contingentes blindados nazistas atingiram os arredores de Ordzhonikidze. O comando moscovita desferiu então o golpe que ha muito já tinha preparado: desferiu-o subita e violentamente, sem cuidar de reagrupamentos ou pausas para recobrar o folego. O que queria era ferir e ferir forte.

A cauda de tanques alemães consistia numa divisão inteira e mais tres regimentos de elite. Foram todos colhidos numa armadilha e cortados do grosso das forças germanicas. Fracassou todo o plano do comando teuto, que era o de romper as linhas adversarias por meio duma operação relampago e deter o afluxo de reforços para o exercito nacional que vinha ao longo da estrada militar situada entre Ordzhonikidze e Tiflis, do outro lado da cadeia de montanhas do Caucaso. Quinze mil alemães mortos e feridos ficaram sobre o campo de batalha. As caixas de projeteis alemães encontradas pelos russos são feitas de ferro e todas contêm a inscrição "1942". Um observador desta capital acha que isso é um sintoma da escassez de cobre de que a Alemanha se ressente. Outro fato que traduz em a degadente qualidade do armamento moderno alemão é o de que numerosas granadas e minas das tropas germanicas que lutaram em Ordzhonikidze deixaram de explodir.

Ha varios dias que a vitoria do exercito da URSS vem sendo velada nos comunicados, por detrás de palavras tais como "operações ativas", que os ultimos despachos dizem estar continuando.

Ao mesmo tempo, a tentativa alemã para deter a deacle por meio dum ataque partido de Mozdor foi completamente frustrada. Outro golpe dos mais serios sofrido pelos nazistas ocorreu na frente de Volkhov, onde recentemente um numeroso contingente russo penetrou nas posições alemãs, obrigando estes a empregar grandes quantidades de tropas. Ao voltar para suas defesas, os russos deixaram 5.000 nazistas mortos.

A maior significação do golpe sofrido pelos teutos em Ordzhonikidze é que a operação será um sinal para outras de envergadura ainda maior ao longo de todo o "front" teuto-russo. Os alemães, declaram em Moscou, não serão capazes de utilizar este inverno para revigorar suas forças enfraquecidas.

Luta acesa está tendo lugar na frente de Stalingrado, onde, a 23 do corrente, os defensores entrarão no quarto mês da magnifica resistencia. Os ganhos germanicos na fortaleza do Volga têm sido poucos ultimamente e não estão absolutamente á altura do que o comando nazista esperava.

Em Stalingrado, tambem, os alemães não poderão deixar de sentir os efeitos dos golpes contra eles desferidos nos demais setores. O exercito da URSS está pronto para novas batalhas de vida ou morte, achando-se em condições de ferir esmagadoramente o inimigo.

A DERROTA ALEMA EM ORDZHONIKIDZE

MOSCOU, 20 (R.) — A emissora desta capital fornece, hoje á noite, detalhes acerca da fuga dos nazistas de Ordzhonikidze, nos seguintes termos:

"Milhares de corpos de alemães estão misturados a "tanks", carros blindados e caminhões, tudo transformado em montanhas de destroços, a par de imensa quantidade de equipamentos em perfeito estado. E' esta a aparencia do campo de batalha num dos setores, onde vigoroso golpe foi desfechado contra o inimigo.

Os corpos dos soldados e oficiais mortos juncam as ruas das localidades libertadas e suas cercanias

Um grande cemiterio foi encontrado, no qual haviam quarenta tumulos comuns, dos quais 12 destinados aos oficiais alemães.

O COMUNICADO RUSSO

MOSCOU, 20 (Reuters) — O comunicado irradiado hoje, pela emissora desta Capital, informa:

"Nossas tropas lutaram, hoje, contra o inimigo, na area de Stalingrado, a sudeste de Nalchik, e a sudeste de Tuapse.

Na area de Stalingrado, repeliram ataques inimigos e fortificaram a sua posição.

No setor sul, dessa cidade, capturaram uma elevação cujo nome não foi especificado e consolidaram, ali, a sua posição.

Em combate foram mortos 400 alemães e destruidos 20 caminhões, 30 metralhadoras e 10 morteiros inimigos.

Num setor a sudeste de Nalchik, a unidade russa "N" repeliu quatro contra ataques inimigos.

Os alemães retiraram-se para as suas primitivas posições, deixando 9 tanques desmantelados e 2 incendiados.

Noutro setor um batalhão rumeno foi derrotado e dois tanques destruidos.

A nordeste de Tuapse, as tropas russas estão repelindo ataques lançados por pequenos grupos inimigos e consolidando as suas posições.

Dez caminhões e um deposito de munições foram destruidos por fogo de canhão, tendo sido capturada uma grande quantidade de material de guerra.

Na luta por uma localidade, o inimigo teve cerca de mil mortos.

No "front" central, houve troca de fogo de artilharia e rifles.

Foram mortos 26 oficiais e soldados alemães.

Num outro setor, pela subita irrupção do fogo de artilharia, foi dispersada uma força inimiga de cerca de dois batalhões.

Ainda noutro setor, os scouts russos destruiram cinco pontos de tiro do inimigo.

No "front" de Leningrado, nos ultimos tres dias, os russos aniquilaram cerca de 800 homens das tropas alemãs.

Entre 13 e 18 de novembro, as guerrilhas russas fizeram descarrilhar 66 trens inimigos".

Frank Knox Anuncia Novos Afundamentos de Navios Niponicos

(Conclusão da 1.ª pagina)

"A frota japonesa sofreu um castigo severo", disse ele, e assegurou que "as operações tinham sido evidentemente muito bem conduzidas. A manobra fora efetuada com eficiencia.

O coronel Knox predisse ainda a resistencia de Rommel em El Aghella, porem, acrescentou ele, "resta saber com que possibilidades de sucesso. Para isso seria necessario uma força muito respeitavel".

nha revelou que o capitão de fragata Bruce McCandlieh assumiu o comando do cruzador "São Francisco", durante as primeiras horas do dia 13 do corrente, quando, ao recobrar os sentidos, na ponte de comando descobriu que o capitão do navio e o almirantee Gallaghan haviam sido mortos pela mesma granada de 14 polegadas que o feriu. McCandlieh deu ordens que mantivessem o cruzador á frente de sua formação até que pode retirar-se a um porto para ser reparado. McCandlieh é filho do capitão reformado Byron McCandlieh.

Os Japoneses Que Desembarcaram Em Guadalcanal

WASHINGTON, 20 (Reuters) — O Departamento de Marinha anunciou que dos 1.500 japoneses que desembarcaram a leste de Koli, na ilha de Guadalcanal, nos dias 2 e 4 de novembro, metade foi morta e o resto se dispersou na floresta. Acrescentou o comunicado que uma concentração de navios japoneses na area de Buin foi atacada pela aviação.

As Baixas Niponicas

PEARL HARBOUR, 20 (U. P.) — O tenente Dewitt Peterkin, que fez, nesta cidade, a primeira revelação sobre a magnitude da vitoria norte-americana da semana passada nas Ilhas Salomão, declarou que as forças de infantaria de marinha dos Estados Unidos em Guadalcanal causaram, até o momento, 10.000 baixas aos niponicos.

Comunicado Naval Americano

WASHINGTON, 20 (Reuters) — O comunicado naval emitido hoje á noite informa: "Pacifico Sul — (todas as datas longitude leste).

Um grupo de fortalezas voadoras do exercito atacou um navio cargueiro niponico na area de Buin, tambem na extremidade sul ocidental da ilha de Bougainville, no grupo das Salomão.

"Dois tiros acertaram o alvo — acrescenta o comunicado, que a seguir faz referencia ás operações aereas, dizendo:

"Dez caças tipo "O" e dois hidro-aviões foram derrubados. Um grupo de "Marauders" do exercito atacou tambem varios cargueiros inimigos na mesma area. Dois caças "O" foram abatidos".

Avalia-se agora em 500 o numero dos soldados japoneses constituido os reforços que desembarcaram perto de Tetere durante a noite de 2 para 3 de novembro. Cerca de metade desses contingentes foi aniquilado e o resto dispersou-se nas matas".

WASHINGTON, 20 (U. P.) — O Departamento da Mari-

NA LIBIA

(Conclusão da 1.ª pagina)

diterraneo para arrojar seus projeteis sobre os aerodromos e os navios inimigos surtos em Tunis. Foram tambem bombardeados varios navios de abastecimento que procuravam burlar o bloqueio aliado e chegar da Sicilia a portos da costa oriental da Tunisia.

Já Percorreram 500 Milhas

JA' PERCORRERAM 500 MILHAS

LONDRES, 20 (Do comentarista militar da Reuters) — Logo que o Oitavo Exército tenha entrado em Benghazi — o que talvez já tenha acontecido, — terá percorrido 500 milhas. Benghazi — capital da Cirenaica — foi vital para Rommel como seu porto principal e mais proximo para os abastecimentos procedentes da Italia. Está equipada com aeroportos e base de hidro-aviões. Dela irradiam numerosas estradas e nela se encontra a unica ferrovia da Cirenaica. Todas as comunicações principais para leste e oeste passam através de Benghazi. Encontra-se a 365 milhas de Malta e a 430 da Sicilia. Esta é a quinta vez que Benghazi muda de mãos. Em certa ocasião, Mussolini se gabou de que ficaria para sempre sob o controle italiano.

O general Wavell capturou Benghazi em 6 de fevereiro de 1941, quando o general Bergonzoli, apelidado "Barba Eletrica" foi aprisionado. As forças germano-italianas voltaram a toma-la em 3 de abril de 1941. O general Auchinleck tomou-a de novo em 24 de dezembro de 1941 — para perde-la em 30 de janeiro deste ano. A cidade contava cerca de 65 mil habitantes. Cercada de tamareiras, e ainda famosa por sua mesquitas e pelo excelente porto.

Quando as forças britanicas entraram em Benghazi, pela segunda vez, nas vesperas do Natal de 1941, a cidade estava em ruinas, mas o porto, desde então, foi usado intensamente para o envio de reforços ao Afrika Korps.

Alem de Benghazi, para oeste, corre uma estreita faixa de terra fertil que se estende por umas 100 milhas até o deserto de Sirte, que separa a Cirenaica da parte habitavel da Tripolitania. Em conjunto, umas 600 milhas de deserto arenoso e alagadiço separam Benghazi de Tripoli.

A captura de 23 tanques, 24 canhões e 250 veiculos de motor em Slonta, poucas milhas ao sul de Cirene, indica que o processo de desintegração continua.

1.823

"O Brasil Em Face da Guerra"

UM TELEGRAMA DO EMBAIXADOR JEFFERSON CAFFERY AO "DIARIO CARIOCA"

A proposito do editorial de ontem, deste jornal, sob o titulo acima, recebemos o seguinte telegrama: "Ilmo. sr. Horacio de Carvalho Junior. Envio sinceros agradecimentos pelo editorial generoso publicado no DIARIO CARIOCA de hoje, por motivo do meu discurso proferido na Associação Comercial ontem. Cumprimentos cordiais. — Jefferson Caffery, embaixador americano".

"COFERMAT" Cia. Brasileira de Ferro e Materiais de Construção S. A.

ASSEMBLEIA GERAL EXTRAORDINARIA

Convidamos os srs. acionistas a se reunirem no dia 27 de Novembro de 1942, ás 10 horas, na sede social á Rua Buenos Aires n.º 154, em assembleia geral extraordinaria, afim de deliberarem sobre a seguinte ordem do dia:

a) Alteração dos estatutos;
b) Eleição de diretores.

Rio de Janeiro, 20 de Novembro de 1942.

José Nunes Leite — Diretor
Joseph Albert Swaclen - Proc

2.081

Patente de Invenção N. 20.139

Momsen & Harris, Agente Oficial da Propriedade Industrial, estabelecida á Praça Mauá n. 7, 16º, nesta cidade, encarrega-se de promover o emprego de "APARELHO PARA SEPARAR DOS GAZES AS MATERIAS EM SUSPENSÃO POR AÇÃO CENTRIFUGA", privilegiado pela patente supra expedida, de propriedade da INTERNATIONAL PRECIPITATION COMPANY.

"DIRETRIZES"

em sua edição de HOJE publica:

O POVO DO CHILE QUER A RUPTURA COM O EIXO: afirma o Embaixador do Chile no Brasil, D. Gabriel Gonzalez Videla.

AS FORÇAS ECONOMICAS NACIONAIS CONTRA OS PERIGOS DA GUERRA
a palavra do Sr. Djalma Pinheiro Chagas sobre a remodelação economica do Brasil.

O MUNDO NÃO PA'RA
continuação da sensacional reportagem sobre a marcha do mundo para uma grande guerra.

OS SOLDADOS LIBERTADORES DE TIO SAM E SEUS CHEFES
reportagem completa sobre a organização do exercito americano e a orientação que o General Marshall lhe imprimiu.

A ELOQUENCIA DO PUDOR
artigo de Mauricio Goulart

Leia DIRETRIZES
HOJE E TODAS AS QUINTAS-FEIRAS
Cr$ 1,00

201

Diario Carioca

RIO DE JANEIRO, SABADO, 21 DE NOVEMBRO DE 1942

A nossa opinião

O AJUSTE DE CONTAS

QUANDO Hitler, após a morte do velho marechal Hindenburg, despudoradamente, assumiu o governo do Reich, não cuidou somente de dominar o povo alemão com as mentiras cinicas do nacional-socialismo, não cuidou somente de impressionar as massas com suas frases espetaculares e seus gritos histericos, com seus modos suspeitos de assassino e de degenerado. Cuidou ainda de preparar uma Nação, com tão forte poder bélico que todo o mundo haveria de tremer ao primeiro tiro dos seus canhões. Hitler traçou um plano diabólico e sinistro de escravizar todos os povos ao jugo nazista — politico e economico. Para isso aliou-se com o seu mestre Benito Mussolini. Este, com o correr dos tempos se transformaria, como se transformou, no macaco do realejo. Para isso, cercou-se de bandidos e de monstros, como Goering, Goebbels, Himmler, Heydrich e outros indecorosos fantoches que o nazismo elevou ás glorias de estadistas e de condutores da opinião publica.

O mundo inteiro assistia á serie monstruosa de crimes que o Fuehrer praticava ou mandava praticar, com todos os requintes de selvageria de que só ele é capaz. Enquanto distraia a humanidade com seus numeros sensacionais de "grand-guignol" Hitler, silenciosamente, organizava as suas forças de guerra. Seus discursos eram de paz. "A Alemanha não quer a guerra. A Alemanha quer resolver amigavelmente os seus problemas politicos externos. A Alemanha estende sua mão á França e á Inglaterra. Somos uns santos. Somos seráficos e bons." E a mesma boca que assim falava, tempos depois insultava, injuriava as democracias e os povos livres. A loucura sádica de Hitler idealizou todas as cenas do drama que seu cerebro havia tramado. Só lhe faltava a hora oportuna para o pulo do tigre.

* * *

E vieram as cenas. Invasão da Austria e sua conquista de piano. Invasão e esquartejamento da Tchecoslovaquia, depois de peripecias que revelaram e comprovaram o podridão do carater do Fuehrer. Invasão da Polonia. Guerra com a França e a Inglaterra. Invasão da Bélgica, Holanda, Noruega, Dinamarca, Iugoslavia, Luxemburgo, Grecia e Albania.

Hitler, porem, não contava com duas coisas: primeiro, a resistencia espantosa, imensa e salvadora da Grã-Bretanha; segundo, a vigilia permanente e inflexivel do continente americano.

As Ilhas Britanicas, depois do colapso da França, viu-se sozinha deante do inimigo tremendo e avassalador. Sozinha, materialmente. Porque, de fato, a Grã-Bretanha não estava sozinha. Ao seu lado se congregavam todas as forças morais da humanidade, todas as forças amantes da liberdade e da democracia. As energias do seu povo puderam se manter de pé e, dessa forma, desafiar a brutalidade selvagem dos soldados do Eixo. Estes tentaram a invasão das Ilhas gloriosas. Estas, porem, verdadeiros rochedos, onde se entrincheirava a conciencia humana, tiraram dos germanicos os desejos da conquista. As águas da Mancha jamais conduziriam á Inglaterra as hordas invasoras.

A América, neutra, desconfiava. A América sabia que mais dia, menos dia, as fagulhas da fogueira chegariam até ás suas terras, tranquilas e serenas, onde só imperava o espirito de ordem, de trabalho, de paz e de fraternidade. A América sabia que as garras do Eixo haveriam de arrastá-la á guerra. E estava preparada e vigilante.

* * *

E o dia chegou. Foi a loucura e foi o desenlace. Os Estados Unidos, provocados, entraram na luta. E com eles, outros povos do continente. Hitler teve a resposta. Resposta esmagadora, violenta, decisiva, pronta. Nenhuma força humana poderá mais evitar a derrota do Eixo, porque ela é um imperativo moral da hora que passa pelo mundo. O impeto das forças aliadas, nas "stepps" russas, na Africa, no Pacifico — em terra, no mar e nos ares — haverá de levar os monstros do nazi-fascismo á parede, deante da ponta das baionetas aliadas. A liberdade humana triunfará deste encontro espantoso com os tiranos e os opressores. A hora do ajuste de contas está proxima e muito mais proxima do que julgam os ditadores do Eixo.

TOPICOS

O COMERCIO ENTRE O BRASIL E O IRÃ

COM o estabelecimento das relações diplomaticas entre o Brasil e o Irã, abrem-se amplas perspectivas ao intercambio economico entre os dois países.

Basta dizer que poderemos importar petroleo, enviando para aquela nação o nosso café. Os persas apreciam imensamente a "preciosa rubiacea", constituindo, assim, um excelente mercado de consumo. Por outro lado, temos necessidade sempre crescente de combustivel para a movimentação das nossas industrias e dos transportes em todo o territorio nacional.

E' claro que tudo ficará na dependencia da navegação maritima. Vale dizer, as trocas somente poderão iniciar-se após a guerra. Mas, desde já estão sendo organizadas as bases sobre que se apoiarão as futuras relações comerciais entre o Brasil e o Irã.

Ademais, da Persia deverão irradiar-se os nossos produtos por todo o Oriente Medio, com altas vantagens para o comercio exterior do nosso país.

Alem do café, outros artigos certamente serão absorvidos pelas populações daquela região, enquanto que temos possibilidade não só de comprar petroleo como tambem essencias, tapetes e determinados tecidos.

* * *

DEMOCRACIA

O BISPO de Temnos, na Republica Argentina, pronunciou um discurso salientando que "a liberdade, a justiça e a democracia constituem os principios sobre os quais devemos edificar o mundo que surgirá das cinzas da atual destruição".

Prosseguindo, afirmou D. Miguel de Andrea: "A democracia requer melhoramentos; ninguem o duvida. Melhoramento, entretanto, não significa substituição. Infelizmente, existem nesta hora critica do mundo muitos que se deixam seduzir pela ilusão de um governo de força, atribuindo a esta certas qualidades que nem a logica nem a experiencia nos permitem aceitar.

"Torna-se mister discernir entre "governo de força" e "governo com força". Um governo de força é aquele que se vale da força para a sujeição de direitos e liberdades. Por outro lado, um governo com força é aquele em que a força é utilizada para a garantia de direitos e de liberdades. Opomo-nos a qualquer regime baseado na força, e somos favoraveis a um governo "com força". Na pratica, não é suficiente que um individuo ou uma nação tenha direitos e liberdades. E' mister haver a força necessaria para sustentá-los.

"Hoje mais do que nunca, os espiritos dos homens e as almas das nações deveriam trazer estampadas as famosas palavras de Pascal: "Justiça sem força é fraqueza; força sem justiça é tirania. Por conseguinte, juntar a justiça e a força, de maneira que seja forte o que é justo, e seja justo o que é forte".

* * *

CONSIGNAÇÕES EM FOLHA

UM grupo numeroso de funcionarios publicos dirigiu-se ao presidente da Republica, solicitando a suspensão das consignações em folha, durante o periodo da guerra. O D.A.S.P., ouvido a respeito, manifestou-se desta forma:

"O D.A.S.P., confirmando pareceres anteriores sobre pedidos identicos, julga que a lei não autoriza a suspensão do desconto de consignações, medida desaconselhavel no seu entender, porque adia e agrava, mas não resolve as dificuldades alegadas".

Ora, a lei não autoriza, mas não proibe. Esta a verdade. Bastaria um ato do chefe do Governo, para remediar a situação. Mas o DASP, aliás, sempre primou em ser partidario do "contra", quando se trata de conceder um beneficio á numerosa classe dos funcionarios publicos da Nação.

Não sabemos porque a suspensão das consignações possa agravar as dificuldades alegadas pelos requerentes. A vida está pela hora da morte, a miseria ronda os lares humildes e os vencimentos não correspondem ao atual nivel da vida. O proprio DASP, bem recentemente, reconheceu que, se não forem baixados os preços dos generos, não haveria outro recurso senão o de aumentar os vencimentos.

A suspensão das consignações em folha, durante a guerra, certamente, não resolve o problema. Mas, na dura contingencia em que todos se encontram, ela viria trazer um grande desafogo ao funcionalismo, cujas aperturas e dissabores o sr. Simões Lopes não conhece porque nunca os sentiu.

* * *

OS REGULAMENTOS E A TOLERANCIA

O RACIONAMENTO da gasolina, devido á falta do combustivel no mercado, veio trazer uma situação dificil para os motoristas de praça. O numero de fregueses dos taxis diminuiu, porque nem sempre os carros dispõem de essencia para conduzi-los a determinados locais.

Ora, nesta contingencia, é muito natural e muito humano, que alguns motoristas ponham seus carros, em certas horas, á disposição de fregueses habituais, pois assim eles asseguram uma renda certa que lhes garante o pão de cada dia.

Não nos parece justo que as autoridades prendam os carros desses motoristas. Ou, pelo menos, não nos parece humano. Evidentemente, existem os abusos a coibir. Mas os abusos ha em toda parte, em todas as profissões, em todas as classes. Cabe ás autoridades apurar esses excessos e puni-los. Entretanto, o fato merece uma atenção toda especial. Na condição atual não é possivel agir somente com o cerebro, segurando os regulamentos. E' necessario atuar, tambem, com um pouco de calma, serenidade e sentimento humano. Sempre se poude e sempre se poderá harmonizar a lei com a tolerancia. Isso se chama bom senso. Daí a conveniencia de uma ação mais branda em face dos motoristas que apenas estão defendendo o direito de poder viver.

PAGAMENTOS NO TESOURO

Serão pagas hoje, na pagadoria do Tesoouro Nacional, as seguintes folhas, tabeladas no 22.º dia util:

Montepio da Viação (H 2º á M 2.º) — folhas 2.110 á 2.118.

NOTA — Os pagamentos tabelados nos 23.º e 24.º dias, serão efetuados no dia 23.

OCUPAÇÃO E ADESÕES

MAURICIO DE MEDEIROS

A onda crescente dos que aderem ao general De Gaulle, o incontestavel gerador desse movimento de redenção da França, deixa bem compreender que só circunstancias imperiosas continham sob o dominio do fraco governo de Vichy tantas energias francesas, ansiosas de se porem ao serviço da verdadeira França.

Para compreender essa dificuldade, cumpre não esquecer alguns dos elementos psicologicos que ocorrem. Em França tem-se um profundo respeito aos velhos. Pode um velho fazer tolices, tal como vem acontecendo á esse pobre Petain. Para uso dos franceses ele continua a ser o "velho marechal", com toda a aureola do passado. Pode-se discutir, fóra de França, o valor dessa aureola. Podem-se citar depoimentos de seus contemporaneos durante a Grande Guerra que o sagrou como herói, pondo em relevo sua tendencia pessimista ante o esforço de resistencia. Não adeanta. Para o francês medio, o velho marechal será sempre o herói de Verdun. Ainda neste momento dois homens de temperamento tão diverso—Darlan e Giraud—procuram impressionar seus comandados dizendo-se emissarios de Petain. Darlan, desautorado pelo "velho marechal", procura reforçar suas palavras dando sua atuação como resultado das instruções do "marechal" ao tempo em que ele não era ainda um prisioneiro de guerra.

Agora, porem, não acredito que essa aureola continue a ofuscar o pensamento dos franceses. Neste sentido, a ocupação total da França foi um erro psicologico grave dos alemães. Pode ser que eles tirem dela vantagens militares. Não creio, porem, que elas compensem a perda psicologica.

O idolo que ainda podia reter os franceses de boa fé em torno da politica de contemporização, diluiu-se no ridiculo. Sua ultima proclamação muito se assemelha a escritos de internados em asilos especiais, deblaterando em nome de um delirio: "Eu sou e continuo a ser o vosso guia!" E' o falar de um desesperado paranoico em crise provocada pela realidade.

"Não possuis senão uma terra do berço que é por mim proprio personificada e que se chama França,"... Pobre França, se ela fosse personificada por um pobre velho cativo, incapaz de um gesto de rebeldia contra o invasor e manietado por uma claque de traidores!

Isto é tanto mais ridiculo quanto, na verdade, se o francês respeita e venera seus velhos e seus herois, ele nunca cultivou essa historia de "guias", "Fuehrers", "Caudilhos", "Duces" ou qualquer outra forma mistificada de tirania pessoal de quem quer que fosse. Nunca houve homem capaz de "personificar" um grande país. Nem Napoleão o poude. A França que ensinou ao mundo a fecunda arte da revolta, nunca se submeteria a semelhantes personificações.

A ocupação total do territorio metropolitano francês pelos alemães só teve até agora uma consequencia: a de justificar o abandono em que ficou Petain e a onda crescente de adesões a De Gaulle, o chefe dos Franceses Combatentes.

Administração Federal

D. A. S. P.

Assistente de Organização — A Parte I da prova será realizada no dia 23 do corrente, as 19,30 horas, no edificio auxiliar da Faculdade Nacional de Filosofia (largo do Machado).

Desenhista — da Diretoria de Aeronautica Civil — A Parte II da prova será realizada no dia 23, ás 8 horas no Externato do Colegio Pedro II (Av. Marechal Floriano, 68). Os candidatos deverão apresentar-se munidos de transferidor, estojo e material necessario á representação, a tinta nanquim; a Divisão de Seleção fornecerá papel, prancheta e regua T. Só poderão prestar esta parte os candidatos que hajam obtido o minimo de 20 pontos na Parte I.

Desenhista — do Arsenal de Marinha da Ilha das Cobras — A Parte II da prova será realizada no dia 25 do corrente, ás 8 horas, no Externato do Colegio Pedro II (Av. Marechal Floriano, 68). Os candidatos deverão apresentar-se munidos do material necessario á copia a nanquim de um plano simples e a execução caligrafica de uma legenda e de um desenho linear geometrico simples. Apenas poderão submeter-se a esta Parte os candidatos que obtiveram o minimo de 30 pontos na Parte I. A Parte I será identificada hoje, as 15 horas. A visita de provas será logo a seguir.

Engenheiro — do Departamento Nacional de Portos e Navegação e Departamento Nacional de Obras de Saneamento — A prova de Pratica de Campo será realizada em Santa Cruz, nas margens do Canal do São Francisco, conforme a seguinte escala:

Hoje: 17 — Atila Abreu Travassos; 22 — Silvio Lobo de S. Tiago; 23 — Roberto Viana Rodrigues; 25 — Sidney Campos Hesketh; 28 — José Maia Filho; 29 — Guilherme Lahmeyer Filho.

Dia 24: 2 — Luiz Paula Lima; 8 — Alcides Ballariny; 13 — Jorge Paes de Figueiredo; 15 — Prospero Vitalo; 27 — Luiz Philipe Huet de Oliveira Sampaio.

Dia 24: 3 — Antonio Marques de Brito Amorim; 4 — Eli de Abreu e Lima; 5 — Francisca dos Santos Furtado Nunes; 7 — Pedro Viriato Parigot de Souza; 26 — Otavio Dias Moreira.

Os candidatos deverão estar ás 6,30 na Praça Marechal Ancora (Divisão de Seleção) afim de tomar a condução que os levará ao local de realização das provas. As provas terão inicio ás 8 horas.

Guarda-Civil — Os candidatos habilitados nas provas intelectuais e beneficiados pelo decreto-lei n. 963, de 13-1-40, estão chamados á Divisão de Seleção para apresentar os documentos de sua situação.

Inspetor de alunos — do Instituto Profissional 15 de Novembro — As provas serão realizadas conforme a seguinte escala:

Parte II — Geografia e Historia do Brasil — hoje, as 19,30 horas, na Divisão de Seleção (Praça Marechal Ancora);

Parte III — Conhecimentos Gerais — Amanhã, as 19,20 horas, na Divisão de Seleção (Praça Marechal Ancora).

Laboratorista — da Escola Nacional de Belas Artes — A Parte II da prova será realizada no dia 25, ás 13 horas, na Faculdade Nacional de Filosofia (Av. Aparicio Borges 40). A Parte I será identificada hoje, ás 14,50 horas, na D. S. A vista de provas será logo a seguir.

Redator — do D.I.P. — A Parte III da prova será realizada conforme a seguinte escala:

Itens a e b — dia 23 do corrente, ás 9.30 horas, no pavilhão da Divisão de Aperfeiçoamento (local da antiga Feira de Amostras);

Item c — dia 24 do corrente, ás 20 horas, Casa Edison, rua Sete de Setembro, 90, ou ás 21 horas, na Escola Remington, rua Sete de Setembro, 59, conforme a preferencia do candidato.

Tecnologista-auxiliar XVI — do Instituto Nacional de Tecnologia — A Parte I da prova será realizada no dia 23, ás 15 horas, na Faculdade Nacional de Filosofia (Av. Aparicio Borges, 40).

Os candidatos inhabilitados no concurso para "Escriturario" e que podem ocupar as funções de Auxiliar de Escritorio de acordo com o parecer publicado no "Diario Oficial" de 13-8-42, devem comparecer á D. S. para entregar seus documentos.

Assistente de Seleção — Os candidatos habilitados na prova para Assistente de Seleção P.H. — 182, devem comparecer ao local de inscrições da D. S. para a entrega de documentos.

Desenhista — da Faculdade Nacional de Medicina — a inscrição ficará aberta á partir de 23 do corrente e se encerrará ás 14 horas do dia 12 de dezembro proximo.

Poderão inscrever-se candidatos de ambos os sexos maiores de 18 anos e menores de 35.

Auxiliar e Praticante de Escritorio de qualquer Ministerio — permanente; Assistente de Pessoal, do DASP, até o dia 28, Desenhista VI da Fabrica do Realengo, até o dia 5 de dezembro; Armazenista de qualquer Ministerio, até o dia 8 de dezembro; Técnico de Administração do DASP, até o dia 31 de dezembro.

ATOS DO CHEFE DO GOVERNO

Um Credito Especial de Dois Milhões e Quinhentos Mil Cruzeiros Para Despesas Com o Instituto Agronomico do Norte

Nomeações, Autorizações, Designações, Transferencias e Aposentadorias Nas Pastas da Justiça, Educação, Agricultura, Fazenda e Aeronautica

O presidente da Republica assinou um decreto-lei abrindo, pelo Ministerio da Agricultura, o credito especial de Cr$ . . . 2.505.000,00 para despesas com o Instituto Agronomico do Norte e tornando sem aplicação saldos de varias dotações orçamentarias e o credito especial de Cr$ 1.290.400,00 aberto pelo decreto-lei 4.962.

ATOS NAS DIVERSAS PASTAS

O presidente da Republica assinou os seguintes decretos:

NA PASTA DA JUSTIÇA

Nomeando Ascanio Dodds Guerra para exercer o cargo de escriturario, classe E.

NA PASTA DA EDUCAÇÃO

Autorizando: o Colegio Andrews, o Colegio Independencia, e o Colegio Regina Coeli, todos no Distrito Federal, a funcionarem como Colegios.

NA PASTA DA AGRICULTURA

Autorizando: Plubum S. A. Industria Brasileira de Mineração a pesquisar calcita no municipio de Bocaiuva, Paraná; Sebastião Geraldo da Silva a pesquisar diamante e associados no municipio de Serro, Minas Gerais; Gorgonio Artur da Nobrega a pesquisar barita e associados no municipio de Jardim do Seridó, Rio Grande do Norte; Rozendo de Almeida Borem, a pesquisar quartzo, no municipio de Coração de Jesus, Minas Gerais; Aurino Ferreira a pesquisar minerio de cobre e associados, no municipio de Bocaiuva, Paraná; Mario Martins Delgado a pesquisar fluorita e associados, no municipio de Santa Luzia, Paraiba, Lindolfo Gomes de Almeida, a pesquisar talco e associados, no municipio de Governador Valadares, Minas Gerais; José Medeiros Rocha a pesquisar achelita, e associados no municipio de Serra Negra, Rio Grande do Norte; Francisco Loruffo Filho a pesquisar bauxita, argila Bauxitica, caolim e associados no municipio de Mogi das Cruzes, S. Paulo; Raimundo Silva de Assis a pesquisar aguas marinhas e associados no municipio de Santa Maria do Suassuí, Minas Gerais; Nestor [illegible] Guimarães a pesquisar minerios de manganês no municipio de Areia, Baia; Iraci Iguara a pesquisar minerio de [illegible] e associados no municipio de [illegible], Baia; Francisco Argentino de Araujo Filho e [illegible] de Brito a pesquisar achelita e associados no municipio de Santa Luzia, Paraiba; Alvaro Souto Maior de Castro a pesquisar quartzito, quartzo, areia silicosa e associados no municipio de Cachoeira, Rio de Janeiro; á Companhia Industrial de Mineração e Obras, a pesquisar carvão no municipo de Tietê, S. Paulo; a Companhia Mineração Picui S. A., a pesquisar columbita, berilo, quartzo, arrejadita, e minerios de estanho e bismuto no municipio de Picui, Paraiba; e a empresa de mineração Carlos Kuenera e Cia. — Usina São Cristovão a pesquisar cobre no municipio de Mariana, Minas Gerais.

NA PASTA DA FAZENDA

Nomeando Artur Egito Rosa de Carvalho Sobrinho, ajudante de despachante aduaneiro da Alfandega do Rio de Janeiro para exercer o cargo de despachante aduaneiro junto á Alfandega de Niteroi, Leopoldo Salgado para exercer o cargo de despachante aduaneiro junto á Alfandega de Niteroi, e João Emilio Rezende para exercer o cargo de ajudant de tesourero, padrão. E. dante de tesoureiro, padrão. E'. da Alfandega de Fortaleza.

Renovando o mandato de membro do Conselho Administrativo da Caixa Economica do Rio de Janeiro, Carlos Coimbra da Luz.

Nomeando o membro do Conselho Administrativo da Caixa Economica Federal do Rio de Janeiro, Carlos Coimbra da Luz para o lugar de presidente do mesmo Conselho.

Designando Sabino Guimarães, escriturario, classe 5, para exercer a função de administrador da Mesa de Rendas da 1ª Ordem de São Borja, Rio Grande do Sul.

Transferindo "ex-oficio", no interesse da administração, Jaime de Oliveira Pereira, do cargo de protocolista, classe G, para o cargo de arquivista, classe G.

Removendo "ex-oficio", no interesse da administração: Ernesto Francisco Rothe, escriturario, classe 7, da Alfandega do Rio Rio Grande, Rio Grande do Sul, para a Alfandega do Rio de Janeiro; Gerson Lelis Pontes, escrivão da Coletoria das Rendas Federais em Cajazeiras, Paraiba, para identico lugar na Coletoria das Rendas Federais em Itabaiana, no mesmo Estado; e Ismar de Oliveira Lima, oficial administrativo, classe J, da Casa da Moeda para a Recebedoria do Distrito Federal.

Aposentando, José Augusto Machado, no cargo de escrivão da Coletoria das Rendas Federais em Lençois, São Paulo, e Manuel Elias de França, no cargo de marinheiro, classe 4.

Tornando sem efeito os seguintes decretos: o que readmitiu Luiz Gomes Nogueira, ex-encarregado do Posto Fiscal do Içá Brasileiro, Amazonas, no cargo de arquivista, classe G, e o que nomeou José de Carvalho, para exercer, interinamente, o cargo de guarda livros, classe E.

NA PASTA DA AERONAUTICA

Nomeando Francisco Dias Pereira, para exercer o cargo de escriturario, classe E.

NO CONSELHO NACIONAL DE AGUAS E ENERGIA ELETRICA

Revalidando a concessão outorgada á Companhia Niquel do Brasil, para uso exclusivo, de aproveitamento progressivo da energia hidraulica nos rios "Preto" e "Grande".

O presidente da Republica assinou um decreto declarando de utilidade publica a desapropriação de um imovel necessario á ampliação do quartel do [illegible] Batalhão de Caçadores e de imoveis necessarios á nova Escola Militar de Rezende.

O Tumulo Africano do Racismo

JOAQUIM DE SALES

O continente africano será o túmulo do nazismo. Deus sabe o que faz e esse túmulo é um simbolo. Para justificar a guerra de conquista do mundo inteiro pela força e a violencia, Hitler tinha de lançar mão de uma mistica, e esta descobriu-a o doutrinador do nacional-socialismo, o filosofo do partido, o famoso Rosemberg, o inventor do racismo e arquiteto da "nova ordem" baseada nos direitos do sangue puro sobre as raças inferiores, das quais a mais degradada ainda é a africana. Pois que os africanos deviam ser extintos para fazer espaço vital aos brancos sem jaça, que sejam eles as testemunhas do castigo divino contra o demonio hitleriano.

É claro que o arianismo é monopolio dos alemães: tudo o mais, na melhor hipótese, são sub-raças que poderão sobreviver, mas no papel de escravos dos brancos puros, os alemães.

Digamos, desde logo, que Adolf Hitler não presta maior consideração ao racismo e dele se serviu apenas como bandeira para os seus sonhos de dominio do universo. E para dar um cunho de sinceridade á sua mistica, procurou expurgar o arianismo alemão dos elementos que o deformavam — os judeus — e dos que o pudessem comprometer, — os tarados. Aqueles seriam expulsos do territorio, estes esterilizados para com eles se eliminarem para sempre os que não representavam forças efetivas do engrandecimento economico do país e cuja procreação aumentaria o numero dos inuteis, dos ineficazes, dos que pesavam na vida nacional sem contribuir para a sua grandeza racial.

* * *

Um dos doutrinadores do nazismo, dos mais autorizados interpretes do pensamento filosófico do dr. Rosemberg, ensina que quando um povo quer conservar duradouramente e aumentar suas forças fisicas e morais, tem de recorrer á seleção dos homens que possuem a melhor "hereditariedade" e ao mesmo tempo restringir a fecundidade dos outros homens aos quais um destino inexplicavel outorgou "hereditariedades enfermiças ou incoerciveis". E o EUGENISMO levado ás suas ultimas consequencias.

A Alemanha moderna adotou essa doutrina. Livre dos judeus, cujos bens confiscou, criou um eugenismo posterior, juntamente com o latrocinio "legal", o que está muito na base mesma do autocratismo germanico de todos os tempos, se crédito merece o austero Tacito quando afirmava que os francos guerreavam pela gloria e os germanos para roubar...

O hitlerismo prescreveu afinal a lei "sobre a prevenção da procreação tarada". E como do mundo inteiro se levantassem vozes unanimes contra tal atentado á pessoa humana, o hitlerismo espalhou, por todos os meios de comunicação, que as vitimas com rarissimas exceções, haviam aceito alegremente a humilhante operação cirurgica, tal qual ao proprio Hitler fizera um estilhaço de granada na Grande Guerra, o que lhe valeu a promoção de cabo de esquadra...

* * *

Antes de deflagrar a guerra atual, a doutrina nazista prevaleceu-se da "esterilização" para dar ao mundo a impressão de que a Alemanha não podia querer a guerra, pois aos seus higienistas recomendava o maximo cuidado com os "portadores de hereditariedades sãs", e a guerra é o aniquilamento irreparavel desses elementos preciosos de uma raça pura, e assim, "mesmo uma guerra vitoriosa representa, no ponto de vista biologico, perdas irremediaveis."

Afinal a filosofia nazista, ao mesmo tempo que veda para o futuro o cruzamento das outras raças com a alemã, faz apelo áquelas afim de que entrem no pensamento e na compreensão das grandes leis do Sangue e da Raça, pois é a Vida mesma que as prescreveu e um povo só pode viver de acordo com elas.

* * *

Logo depois de tamanhos disparates, uma grande voz augusta se levantou contra o neo-paganismo alemão e foi de Roma que a palavra corajosa de Pio XI cominou de anti-humanas as leis do Sangue e da Raça. O grande Pontifice redigiu para logo uma de suas mais insignes enciclicas — "Casti Connubii" de que destacamos os seguintes trechos:

— "Alguns há que colocam o fim eugenico acima de qualquer outro, mesmo de ordem superior e que desejariam ver os poderes publicos vedando casamento á quantos, segundo ás regras e ás conjeturas de sua ciencia, lhes pareçam, em razão da hereditariedade, só poderem gerar filhos defeituosos, ainda quando aliás se tratasse de sujeitos aptos pessoalmente para o matrimonio. Ainda mais: querem que tais homens sejam por lei e contra a propria vontade, privados dessa faculdade natural, mediante intervenção médica; e isso não para reclamar dos poderes publicos pena sangrenta como castigo de um crime ou para prevenir crimes futuros, mas atribuindo aos magistrados faculdade que jamais tiveram e que legitimamente não podem ter."

... "Todos quantos procedem por essa forma esquecem-se completamente de que a familia é mais santa que o Estado e de que, sobretudo, não são os homens gerados para a terra e para o tempo, e sim para o céu e a eternidade. Licito, portanto, não é que homens, de resto aptos para o casamento, acerca dos quais, após exame atento, se possa conjeturar que só produzirão filhos defeituosos, sejam passiveis de uma pena grave, se vierem a contrair matrimonio, posto que em muitos casos o casamento lhes deva ser desaconselhado."

"Não têm, aliás, os magistrados direito algum sobre os corpos de seus jurisdicionados, não podendo, consequentemente, nem em razão de eugenismo, nem por quer outro genero de razão, ferir ou afetar diretamente a integridade mesma do corpo, desde que falta alguma foi cometida, e nenhum motivo existe para a aplicação de uma pena sangrenta."

* * *

Resposta alguma poderia ser mais altiva, mais formal e corajosa do que a do Sumo Pontifice que tantas vezes vergastou com a sua palavra de fogo os horrores e as barbaridades do nazismo. Apenas o Santo Padre gastou vela com um defunto marca barbante... Hitler faz tanto caso de suas doutrinas como da primeira camisa que vestiu... Ele trocaria todos os arianismos do mundo todos os racismos e esterilizações de tarados pela tomada de Stalingrado e pela resistencia de von Rommel na Tunisia... Dominar o mundo era a sua mistica. Sepultá-lo em terras africanas é a terrivel realidade de seus sonhos de grandeza.

GUERRA - MARINHA - AERONAUTICA

Ministerio da Guerra

INAUGURADA UMA NOVA SEÇÃO NO GABINETE DE ANALISES DA ENGENHARIA

O Gabinete de Analises da Diretoria de Engenharia, que hoje constitue um dos nucleos do Instituto Militar de Tecnologia, procurando ampliar os seus serviços, fez inaugurar na tarde de ontem, com solenidade, uma nova seção especialidade de tintas, vernizes e tecidos. O major Francisco Amanajás de Carvalho, chefe daquele Gabinete, com a criação daquela nova instalação, teve em vista proporcionar meios ao Exercito, por intermedio da Engenharia Militar, de melhor experimentar os materiais que o mesmo adquire para os seus serviços. O general Raimundo Sampaio, que presidiu a cerimonia inaugural, usando da palavra elogiou a iniciativa do major Amanajás, declarando, por ultimo, que a nova Seção fica a cargo do engenheiro Alberto Vale. Em seguida, o antigo chefe do Gabinete de Analises falou agradecendo a presença do diretor de Engenharia e demais altas autoridades civis e militares e representantes da imprensa, tendo ocasião de realçar o apoio moral e material que tem recebido do general Raimundo Sampaio, em prol do gabinete de ensaios que dirige na Engenharia do nosso Exercito.

— Em Campo Grande, Estado de Mato Grosso, segundo noticia recebida nesta capital, em comemoração á passagem da instituição da nossa Bandeira, a Seção da Cruz Vermelha Brasileira ali sediada, fundada em março do corrente ano, realizou a cerimonia da entrega dos diplomas á sua primeira turma de Samaritanas, a qual tomou o nome do general Mario José Pinto Guedes, que ha pouco comandou a 9ª Região Militar e que foi o seu fundador. Com menos de um ano de organização, a Cruz Vermelha de Campo Grande, sob a presidencia do dr. Armando de Lima Meireles, chefe do Serviço de Saude daquela Região, conta com elevado numero de socios, possue uma escola técnica, tendo o seu corpo docente constituido de medicos civis e militares, e dispõe, para construção de sua sede e hospital, de um capital maior de ..... Cr$ 90.000,00 fruto de doações das colonias estrangeiras daquela cidade. Dessa contribuição se destaca a sirio-libanesa, que contribuiu com cerca de dois terços desse total.

— Realizar-se-á a partir do dia 24, 3ª feira, um exercicio de demonstração de funcionamento do Serviço de Saude aos medicos civis do Corpo de Emergencia de Medicina Militar da Diretoria de Saude do Exercito, no qual tomarão parte elementos das Formações Sanitarias Regionais da 1ª Região Militar, sob a orientação do chefe do Serviço de Saude Regional, major medico Virgilio Tourinho Bittencourt Filho. Esse exercicio, que está sendo aguardado com muito interesse, terá lugar na Quinta da Boa Vista, a partir das 8 horas daquele dia. O capitão medico Sergio Fontes Junior, adjunto do Serviço Regional de Saude, foi incumbido da coordenação do exercicio, tendo sido expedidas ordens regionais no sentido de passar á sua disposição numerosas praças, que receberão suas ordens até o dia 28 do corrente.

— O comandante da 1ª Região Militar determinou que o 1º R.C.D. providencie para que seja escalada uma guarda de praças sob o comando de um sargento para guarda do material de saude, durante o periodo de exercicios para a demonstração a ser realizada para os medicos civis do Curso de Emergencia de Medicina Militar. Essa guarda será iniciada a partir do referido dia 24, ás 11,30 horas, devendo ser apresentada ao capitão medico dr. Sergio Fontes Junior, na Quinta da Boa Vista.

NA PRIMEIRA DIVISÃO DE INFANTARIA — Foi designado o 2º tenente dr. Vicente Leal Luiz de Barros, para substituir o 1º tenente medico José Vieira da Silva, na visita medica do E.S.M. do Rio.

— Apresentaram-se, por diversos motivos, o capitão Raimundo Dalcol e o 1º tenente medico Manuel Francisco de Azevedo.

— As unidades que possuirem praças candidatas á matricula na Escola Militar deverão fazê-las apresentar áquela Escola.

MOVIMENTAÇÃO DE OFICIAIS NA DIRETORIA DE ENGENHARIA — Apresentaram-se, por diversos motivos, os seguintes oficiais: major Alberto Amanajás Peixoto e capitão José Maria de Paiva Ramos.

— O capitão Alfredo Correa Lima assumiu o comando da 4ª Cia. Ind. Trans. em virtude de seu comandante efetivo ter dado parte de doente.

— O ministro da Guerra autorizou a permanencia nesta capital, durante um prazo de vinte dias, dos engenheiros de transmissões, capitães Raimundo Augusto da Frota Leite, Wentuil Munhoz de Camargo e Felipe Viana, classificados, respectivamente, nos S. Trans. das 8ª, 7ª e 4ª R.M. e do 1º ten. Benjamin da Costa Lannes, classificado no S. Trns. da 6ª R.M., afim de receberem na F. M. T.

— Será inaugurada amanhã, dia 22, com solenidade, a Vila Militar "General Eurico Dutra", que acaba de ser construida pela Engenharia Militar, na cidade de Petropolis, destinada a residencia dos oficiais que servem no 2º Batalhão de Caçadores. Esse novo imovel faz parte do grupo de casas construidas que estão sendo levadas a efeito naquela cidade, sob a fiscalização do engenheiro tenente-coronel Inade de Carvalho Tupper. O ato, que terá inicio ás 9 horas, contará com a presença de altas autoridades desta capital e daquela cidade serrana e será presidido pelo general Raimundo Sampaio, diretor de Engenharia. O ministro da Guerra far-se-á representar pelo tenente-coronel Paulo Mac Cord, adjunto de seu gabinete.

Uniforme: tunica branca, calça cinza-desarmado. O coronel Lamartine Pais Leme, comandante daquele Batalhão, organizou um extenso programa de recepção ás autoridades.

— O ministro da Guerra, em aviso de ontem, declarou o seguinte: I — Os oficiais da Reserva Medicos e Farmaceuticos, dos postos de capitão a 2º tenente, que forem convocados para o serviço ativo, deverão ser preferencialmente classificados na Diretoria de Saude do Exercito, nos Hospitais, Policlinicas, Instituto Militar de Biologia, Deposito Central e Depositos Regionais de Material Sanitario e Laboratorio Quimico Farmaceutico Militar. 2 — Os oficiais medicos da ativa devem de preferencia servir nas formações sanitarias regionais e regimentais e, sem assim a) — nas funções de direção ou de carater técnico militar que exijam tirocinio profissional; b) — nas chefias de serviços tecnicos especializados (dos laboratorios, hospitais, etc.) toda vez que houver conveniencia em manter medicos profissionais de larga e reconhecida capacidade medica ou cirurgica. 3 — Os comandantes de Regiões Militares devem indicar á Diretoria de Saude do Exercito os nomes dos medicos civis, oficiais da reserva, necessarios para o preenchimento das vagas que existirem ou vierem a existir nos estabelecimentos de saude com sede nos respectivos territorios, afim de que sejam convocados e classificados para as funções ou cargos que irão desempenhar. 4 — A Diretoria de Saude do Exercito deve modificar as classificações já feitas que por acaso contrariem o disposto nos itens 1 e 2.

NA INSPETORIA GERAL DO ENSINO — Foi desligado o capitão Sebastião Agra Lacerda de Almeida. A seu respeito o coronel Antonio Viana, que está respondendo pelo expediente da Inspetoria, declarou o seguinte: "Cumpre-me elogia-lo pelos excelentes serviços que, nas funções de adjunto do gabinete e chefe interino da 1ª seção, prestou á Inspetoria como oficial consciente de seus deveres, inteligente, leal, trabalhador e de aprimorada educação civil e militar. Desejo-lhe muitas felicidades no novo cargo para que foi designado".

— A Diretoria de Recrutamento avisa, por nosso intermedio, que o pagamento de oficiais da reserva e reformados, referente ao mês de novembro, será feito, na seguinte ordem: marechais, ministros e generais — dia 23 de novembro, das 12,30 ás 16 horas. Coroneis, professores, tenentes-coroneis — dias 24 de novembro, das 12,30 ás 16 horas. Majores e capitães — dia 25 de novembro, das 12,30 ás 16 horas. 1os. e 2os. tenentes — dia 26 de novembro, das 12,30 ás 16 horas. Nota: — A distribuição de fichas começará uma hora antes do inicio do pagamento e cessará meia hora antes do seu termino. Pagamento de Pensões e Alugueis: Dias 27, 28 e 30 de novembro, das 12,30 ás 16 horas. Observações: I — Os vencimentos não procurados nos dias marcados na presente tabela, somente serão pagos de 27 a 30 de novembro em cheque contra o Banco do Brasil, de acordo com o aviso ministerial n. 1.327, de 9-X-1940. Aos sabados, os pagamentos começarão ás 9 horas e terminarão ás 11,30 horas. II — Nenhum interessado será atendido fora da hora e dias designados nesta tabela; III — As partes deverão se achar munidos de carteira de identidade, especialmente os pensionistas e procuradores, que deverão renovar as procurações que tiverem mais de 6 meses, sem o que não receberão o pagamento do mês de dezembro.

— Terá lugar hoje, ás 12,30 horas, no Automovel Clube do Brasil, o almoço que os colegas, amigos e admiradores oferecem ao tenente-coronel dr. Emanuel Marques Porto, por motivo de sua proxima partida para os Estados Unidos da America do Norte, onde vai em missão de estudos e em atenção ao honroso convite das autoridades de saude do Exercito Americano. Saudará o homenageado o capitão medico dr. F. Correia Leitão.

— O ministro da Guerra baixou ontem um aviso fixando o numero de matriculas nos diferentes cursos da Escola de Saude, sendo: curso de formação de medicos 30; curso de formação de enfermeiros 30; de manipuladores de farmacia 30 e de manipuladores de radiologia 30.

— O ministro da Guerra, em aviso de ontem, determinou que os alunos do Colegio Militar, das Escolas Preparatorias e as praças do Exercito só podem candidatar-se a uma das Escolas de Formação de Oficiais.

— O ministro da Guerra atendendo ao convite que lhe fez o presidente da Associação dos Primeiros Quimicos do Brasil, resolveu designar os primeiros tenentes farmaceuticos Genuino Santana e Altamiro Gonçalves dos Santos, ambos da guarnição de Curitiba, bem como um oficial técnico, de preferencia da Fabrica de Curitiba, para representarem o Exercito na Segunda Exposição Nacional de Quimica, a reunir-se na referida cidade de 26 a 31 de janeiro de 1943.

— O ministro da Guerra recebeu em conferencia os srs. Landulfo Alves e Rafael Fernandes, interventores federais nos Estados da Baía e Rio Grande do Norte, respectivamente.

— O Instituto de Geografia e Historia Militar do Brasil realizará na proxima segunda-feira, dia 23, ás 17 horas, na Sala de Conferencias da Diretoria de Saude do Exercito, 2º pavimento do Palacio do Exercito, na praça da Republica, uma conferencia subordinada ao titulo: "Uma Viagem ao Oiapoque", a qual será proferida pelo general Boanerges Lopes de Souza, antigo diretor de Arma de Infantaria, ha pouco nomeado comandante da 14ª Divisão de Infantaria, recem-criada no nordeste. Para essa conferencia foram expedidos convites.

— O fiscal administrativo do 13º Regimento de Infantaria consultou, em 15 de maio ultimo, quem deve responder pela carga do material distribuido á Seção Administrativa e ao gabinete do Fiscal Administrativo do Regimento de Infantaria. Em solução, declarou o ministro da Guerra, em aviso numero 3019, de 18 do corrente, que em face da legislação em vigor, cabe á publicidade, que a carga do material em questão fica sob a responsabilidade do ajudante do Regimento.

— Declarou o ministro da Guerra, que fica extensiva ás pessoas da familia de musicos casados a faculdade de concessão de carteira de identidade a que se refere o aviso n. 2883, de 27 de novembro de 1941.

— Atendendo ao que expõe o diretor de Saude do Exercito, o ministro da Guerra declarou que é elevado á 3ª classe o Hospital Militar de Natal.

— Declarou o ministro da Guerra, em aviso n. 3018, de 18 do corrente, que os Estabelecimentos subordinados á Diretoria do Material Bélico ficam incluidos no numero das repartições de que trata o aviso n. 1.780, de 4 de julho de 1942.

NA DIRETORIA DE SAUDE — O chefe do Serviço de Saude da 3ª Região Militar acaba de comunicar que concluiram o estagio regulamentar para a promoção os tenentes medicos candidatos ao oficialato da reserva do Serviço de Saude, de acordo com o decreto-lei n. 4.271, cerca de trinta e dois medicos.

— Apresentaram-se, ontem, por diversos motivos, os seguintes oficiais: majores farm. José Alves Ferreira Faria Junior e Nelson Soares de Meireles, capitão farm. Vicente Fernandes Filho.

— O ministro da Guerra determinou que o capitão medico Olavo da Silveira Marques aguarde no 2º Batalhão Rodoviario o seu substituto.

— Aos oficiais em serviço na Diretoria de Saude do Exercito, o respectivo diretor dr. Candido Portela transmitiu o convite feito por uma firma desta capital para assistirem na proxima segunda-feira, dia 23, ás 20,30 horas, no ultimo andar do edificio da A. B. ... á exibição dos filmes cientificos e educativos denominados "Iluminando o Caminho" e "Tributos Sexuais".

— Foram designados o major dr. Augusto Marques Torres, capitães medicos Olavio José Amaral, Luiz Felipe Santana de Castro e Mario Bandeira de Melo para, em comissão, retomarem os estudos relativos ás Instruções Reguladoras das Inspeções de Saude em tempo de guerra, já enviadas á Diretoria de Saude, com o fim de adapta-las ao que determina o ministro da Guerra, em nota de 10 do corrente.

— Foi transferido, ontem, por necessidade do serviço, do 3º R. C. I. para o 5º R. I., o 1º tenente medico dr. Mauricio Afonso Camelo.

NO ESTADO MAIOR DO EXERCITO — Apresentaram-se, ontem, por diversos motivos, os seguintes oficiais: majores Antonio Martins de Almeida, Mario Pope de Figueiredo, Antonio Moreira Coimbra, Orosmar Osorio, capitães Antonio Ribeiro Weiname, Augusto César de Sampaio Viana, Mario Nunes da Silva e Augusto Cesar de Castro Muniz de Aragão.

— Acaba de assumir o comando do 9º Batalhão de Engenharia de Aquidaban o capitão Francisco de Paula Gonzaga de Oliveira, segundo notícia recebida pelas autoridades militares desta capital.

— Tendo o capitão Mario de Souza Vieira seguido para o R. G. do Sul, passou a responder pela chefia da 2ª seção da 1ª divisão o capitão Manuel Bernardino da Costa.

— Apresentaram-se, por diversos motivos, os seguintes oficiais: 1os. tenentes Paulo Mauriti, Ari de Menezes Gil e 2º dito Antonio Miranda Lima.

— Apresentaram-se, por diversos motivos, os seguintes oficiais: major Carlos Proença Gomes Sobrinho, capitães Alfredo Bruno Gomes Martins e Antonio Pompeu Saboia e 1º tenente Leonardo Bazan.

— Foi excluido e desligado o major Isaac Viegas Pereira.

— Foram entregues aos ten. cel. Heitor Blanco de Almeida Pedroso, capitães Pedro Ascenção e Armindo Teixeira de Carvalho, as medalhas militares e passadeiras de prata, relativas a 20 anos de serviço.

— O capitão Frederico Neto dos Reis Pimentel, do 14º R.I., apresentou-se, por ter ficado á disposição da Diretoria, por ordem ministerial.

— Assumiram a chefia do gabinete o major Antero de Matos Filho, ficando dispensado da mesma o major Arci da Rocha Nobrega; o 2º dito o major Arci da Rocha Nobrega, ficando dispensado da mesma o capitão João Fernando de Albuquerque.

Ministerio da Marinha

Com destino ao Rio Grande do Sul, seguiu, pelo avião da Panair, o capitão de corveta Levi Araujo de Paiva Meira que, como noticiamos, vai assumir as funções de delegado da Capitania dos Portos daquele Estado em Uruguaiana, em substituição ao capitão-tenente Silvio Mario Guimarães Barreto.

— O ministro da Marinha enviou ao diretor geral do Ensino Naval, o seguinte oficio referente á antecipação da época do termino do Curso de Enfermeiros e redução de periodos letivos: "Atendendo á necessidade de se intensificar a formação de enfermeiros, de modo a serem cobertos os claros existentes na especialidade do RF, no mais curto prazo, autorizo v. excia. a providenciar para que: a) o 2º ano letivo do atual curso de EF seja encerrado a 31 de março proximo vindouro; b) o curso a ser iniciado em 1943 seja feito num periodo de oito meses de instrução intensiva para o 1º ano, e de quatro meses para o 2º ano, com o intervalo de quinze dias entre os dois periodos. Essa Diretoria deverá tomar todas as providencias que se lhe afigurem necessarias, de sorte a evitar que o acelerado do ensino determinado venha a prejudicar os conhecimentos profissionais desses especialistas".

— Foi baixada portaria pelo almirante Henrique Aristides Guilhem, designando o engenheiro Maurilio Galindo Coutinho, do Quadro Permanente do Ministerio da Marinha, para servir no Arsenal de Marinha da Ilha das Cobras.

— Na Pagadoria da Diretoria de Fazenda do Ministerio da Marinha estão pagas, hoje, as seguintes folhas: — Esquadra — Gabinete do ministro da Marinha — Secretaria do Ministerio — Supremo Tribunal Militar — Casa Militar da Presidencia da Republica — Auditoria de Marinha — Arquivo da Marinha — Diretorias — Mensalistas — Diaristas — Alimentados — Oficiais em Comissões Externas — (Das 9 ás 11 horas).

— Conforme noticiamos, a Associação dos Oficiais da Armada realizou uma convenção de delegados dos seus associados, afim de serem escolhidos tres nomes para presidente e tres para vice-presidente, que deverão substituir os atuais ocupantes desses cargos no proximo periodo administrativo da referida Associação. Depois de longos debates, que se prolongou até alta noite, foram escolhidos, para candidatos á Presidencia, os sub-oficiais Pedro da Silva Aguiar, Oto Wachsmuth e Sergio Soares de Barros, e, para candidatos á Vice-Presidencia os sub-oficiais Vicente Taveira Leite, Heitor Machado e Aristeu Augusto Nogueira.

— Sob a presidencia do almirante Mario de Oliveira Sampaio, esteve reunido o Tribunal Maritimo Administrativo, que julgou o processo referente ao abalroamento do navio "Pará" com o batelão "N. 1" do Deposito Naval do Rio de Janeiro, nas docas externas do Lloyd Brasileiro, nesta capital, a 21 de janeiro deste ano, no qual figura como representado o pratico Alvaro de Siqueira Leite, cuja defesa foi realizada pelo advogado Luiz Jorge F. de Souza. O Tribunal decidiu julgar procedente a representação, aplicando-lhe, de acordo com o Regulamento, a pena de advertencia publica e sujeitando-o ainda ao pagamento das custas do processo.

Ministerio da Aeronautica

O ministro Salgado Filho dirigiu-se ao general Eurico Gaspar Dutra e ao almirante Aristides Guilhem, titulares das pastas da Guerra e da Marinha, consultando-os sobre a possibilidade de serem postos á disposição do Ministerio da Aeronautica, oficiais medicos de uma e outra Secretaria de Estado, afim de servirem como membros da comissão examinadora do concurso de admissão ao Curso Especial de Saude, o qual, possivelmente, terá inicio nesta capital na primeira quinzena de dezembro proximo vindouro.

Do Exército foram solicitados os seguintes oficiais medicos: capitães Guilherme Machado Hautz, Otavio Amaral, Carlos Sudá de Andrade, Flavio Petrarca de Mesquita e Francisco Correia Leitão, e o 1º tenente Paulo Cruz Monteiro Veloso.

E da Marinha: capitães de fragata Nelson de Barros e Vasconcelos e Heraldo Maciel; capitães de corveta Armando Pinto Fernandes e Mauricio Barros Barreto; capitães tenentes José Soares da Cunha Londres e Tarciso Martins Ribeiro.

Os ministros da Guerra e da Marinha responderam ao titular da Aeronautica, concordando prontamente com o pedido.

— A localização da Escola de Aeronáutica em Pirassununga, em São Paulo, determinada por recente decreto-lei do presidente da Republica, resultou de percucientes estudos de varias regiões daquele Estado como sendo a zona mais favoravel do ponto de vista técnico, militar e social. Em resposta á comunicação que fez ao interventor paulista do áto do governo, recebeu o ministro Salgado Filho do sr. Fernando Costa o seguinte radio: "E' com viva satisfação que acuso o recebimento do seu amavel telegrama, congratulando-se com São Paulo, por motivo da assinatura do decreto que localizou neste Estado a Escola de Aeronáutica. Deante de tão auspiciosa noticia, que satisfez plenamente o povo e o governo do Estado, tenho o mais grato prazer em agradecer o interesse demonstrado por vossencia na concretização desse justo anseio do povo paulista. Estou certo de que com a preciosa e clarividente ajuda de vossencia, esse empreendimento se coroará de éxito como aliás tudo o que tem sido realizado por vossencia nesse tão importante setor da segurança nacional, que em boa hora lhe foi confiado pelo eminente presidente Vargas".

— Por átos do ministro, foi nomeado monitor de tiro aereo da Escola de Aeronáutica, o 2º sargento Leandro Rodrigues Ribeiro, e designado o sub-oficial Alexandrino Martins dos Santos para, sem prejuizo de suas funções na Base do Galeão, servir na comissão de desapropriações de terras.

— O titular da pasta despachou os seguintes requerimentos: de Gabriel Junqueira Giovanini, capitão aviador, solicitando contagem de tempo de promoção a capitão aviador, a partir de 24 de maio de 1941 — "Indefiro nos termos do parecer da Comissão de Promoções"; de Seid Pereira Leduc, ex-cadete da Escola de Aeronáutica, solicitando matricula na Escola de Formação de Oficiais Engenheiros de Aeronáutica, em 1943 — "Rematricule-se no ano atinente na E. Aer., ficando excluido do curso de pilotagem, para o fim almejado"; de Gutenberg Cansargo Furtado, candidato inscrito no concurso de admissão á matricula na Escola de Especialistas, tendo faltado á prova de desenho geometrico, solicitando permissão para fazê-la juntamente com a de algebra — "Sim, desde que tenha sido aprovado nas demais provas"; de Augusto Correia de Azevedo, funcionario civil do Ministerio, pedindo matricula, independente de concurso no curso de formação de oficiais intendentes de Aeronáutica, alegando ser ex-aluno da Escola Militar — "Indeferido visto ultrapassar a idade limite"; de Durval Cacela Lobato, 2º sargento, pedindo seja matriculado no curso de formação de oficiais intendentes de Aeronáutica, alegando ser ex-aluno da Escola de Intendencia do Exército — "Indeferido visto ultrapassar a idade limite"; e de Denair de Morais Mendonça, pedindo matricula, independente de concurso, no primeiro ano da Escola de Aeronáutica, inscrição no concurso de admissão".

— O ministro Salgado Filho recebeu, ontem, para despacho, o sr. Cesar Grilho, diretor de Obras. No gabinete estiveram os coronéis Altair Rozany, diretor do Ensino, Luiz Barreto, chefe do Serviço de Fazenda e Godinho dos Santos, chefe do Serviço de Saude, e o tenente coronel Reinaldo Carvalho.

— Conferenciou com o titular da pasta o major Geraldo Aquino, comandante da Base Aerea de São Salvador, que veio a esta capital a serviço.

— Estiveram, ainda, no gabinete do ministro da Aeronáutica os srs. Ruben Brito Gabriel e Miguel Eduardo, diretores, respectivamente, do internato e externato do Colegio São José, que foram convidar o sr. Salgado Filho que se estabelecimento de ensino, por iniciativa dos seus alunos, resolveu doar mais um avião á campanha de aviação. Nesse sentido, o seu corpo discente já está promovendo a cotação entre seus componentes, não só como entre os demais colegios dos Estados municipais mantidos pela mesma irmandade.

— O titular da pasta agradeceu o apoio e a cooperação que os maristas e seus alunos estão prestando á causa da aviação brasileira.

— Estão sendo chamados a comparecer, com urgencia, ao gabinete do ministro, os pilotos civis Ciro de Toledo Piza e George F. Wilhelm Bungner.

— O pagamento de vencimentos do pessoal efetivo da Aeronáutica será efetuado no dia 23 do corrente (segunda-feira). Serão pagos nesse dia somente os ministros e os brigadeiros, a partir das 13 horas.

Os demais pagamentos serão efetuados na seguinte forma: a) — Oficiais superiores no S. F., das 13 ás 13,30 horas; b) — Oficiais subalternos no S. F., das 13,45 ás 15 horas; c) — Civis no S. F., das 15 ás 16 horas.

As Unidades sediadas na capital, a partir das 11,30 horas, desde que tenham entrado com as requisições dentro do prazo estabelecido nas instruções para saque de numerario.

Os Oficiais da Reserva e Reformados, bem como os pensionistas, serão pagos no dia 24 (terça-feira), das 12 ás 15,30 horas.

FORO MILITAR

AINDA O CASO DA REVOGAÇÃO DA PRISÃO PREVENTIVA DO SR. CAUBI

O recurso interposto pelo promotor Leoman Nobre, da decisão do Conselho Permanente de Justiça da 1ª Auditoria Regional, que revogou a prisão preventiva do sr. Caubi da Costa Araujo, para o fim de ser o mesmo posto em liberdade, deixou de subir, ontem, para o Supremo Tribunal Militar, conforme determinação do mesmo Tribunal, por ter o referido Conselho deferido o requerimento do advogado Moesia Rolim, pedindo juntar as razões de defesa daquele seu constituinte.

Nestas condições, contra o voto do auditor Abel Caminha, o citado recurso subirá com as razões da defesa á mencionada instancia, na proxima segunda-feira. O sr. Caubi da Costa Araujo, esteve presente acompanhado daquele seu defensor. Quanto a situação dos demais acusados, que se encontram recolhidos á Penitenciaria Central do Distrito Federal, continua paralizada até que os peritos ten. cel. Otavio da Silva Paranhos e major Renato Bitencourt Brigido, conclua o seu trabalho que tornou-se demorado devido aos numerosos quesitos formulados pela defesa e acusação.

OS JULGAMENTOS DE ONTEM DO SUPREMO TRIBUNAL

O Supremo Tribunal Militar, na sessão de ontem, converteu em julgamento a apelação de Manuel Calixto de Oliveira, condenado pelo crime de deserção na instancia inferior; julgou em sessão secreta as apelações de Temistocles Fonseca Morais, Adauto Graicano da Silva, Floduardo Batista Cardoso e Agapito Ribeiro, todos absolvidos na primeira instancia; e a consulta do ministro da Guerra n. 231, sobre reservistas convocados considerados desertores; recebeu os embargos para absolver Julio Rabelo, do crime do artigo 155 do Codigo Penal; julgou ainda, em sessão secreta, a apelação de Francisco Alves de Araujo, da Policia Militar, absolvido do crime de ferimentos leves; concedeu o pedido de habeas-corpus de Manuel Molina, Jacinto Oliveira da Silva, Artur Correia Batista, Edmundo Heninz e Lindolfo da Silva Maia, todos para serem postos em liberdade.

O PROCESSO DAS CERTIDÕES FALSAS

Está marcada para o dia 23 do corrente, ás 13 horas, o prosseguimento do sumário referente ao caso de certidões falsas, cujo processo estão envolvidos cerca de 130 acusados. Para a sessão daquele dia estão sendo chamados a comparecer á referida Auditoria, afim de se verem processar os seguintes denunciados: — Alvaro Ribeiro de Queiroz — Artur Rodrigues Rangel — Euclides de Oliveira — José Soares — Manuel Lopes Rebelo — Manuel Duarte de Lima — Manuel Barbosa Filho — Euripedes de Azeredo Coutinho — Henrique Vieira Pinto — Oscar Cesar Acosta — João Conforti — Norberto da Silveira — Joaquim Teixeira Moutinho — João Paulo da Silva — Emilio Bernardo Simo — Otacilio Gomes Viana — Roque Brancato — Urbano Teixeira de Oliveira — Durval de Almeida — Deocleciano Alvarenga — Agostinho Luiz de Barros — Antonio Ramos de Melo — Aissah Gervasio — Armando José do Bonfim — Anibal de Azeredo Coutinho — Valdemar do Espirito Santo — Vicente Ferrer de Castro — João Rodrigues de Carvalho — Norberto dos Santos — José de Almeida Barros — Ismael Mithidieri — Adalberto de Oliveira Lira — João Olegario de Lima — Rubens Zuzarte Braga — Luiz Gama da Silva — Osvaldo Lira — Manuel Garcia Ramos e Laurentino de Oliveira.

Graves Irregularidades no Montepio Geral Dos Servidores do Estado

O Que Apurou a Reportag em do DIARIO CARIOCA

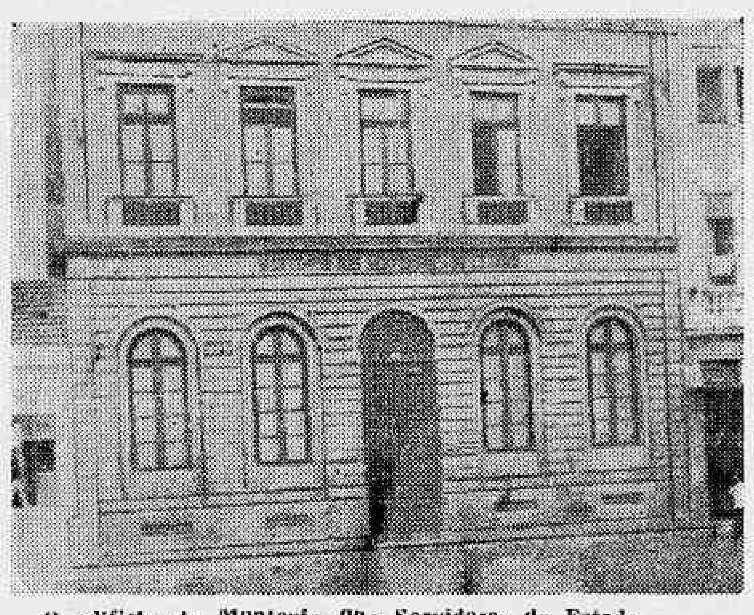

O edificio do Montepio dos Servidores do Estado

O Montepio Geral de Economia dos Servidores do Estado, é, talvez, a mais antiga sociedade de previdencia de que ha noticia no setor da economia brasileira.

Foi fundada ha mais de um seculo, no tempo da Regencia, com o objetivo de amparar familias de funcionarios publicos, e, até hoje, de nada se soube, em materia de fraude, que pudesse empanar o prestigio da velha instituição multimilionaria.

Infelizmente temos, hoje, a lamentar que a veterana associação tinha sido vitima de elementos que estão desvirtuando as suas altas finalidades.

No proposito de trazermos completos esclarecimentos sobre essas irregularidades, que nos são denunciadas por interessados na defesa do patrimonio moral e material daquela secular instituição, é que procuramos apurar a procedencia de uma serie de deslises ali verificados, inclusive falsificações que acarretaram vultosos prejuizos aos cofres do Montepio dos Servidores do Estado.

Para isso visitamos sua sede, á travessa Belas Artes n. 15, fronteira ao antigo edificio do Tesouro, hoje demolido. Ali, procuramos ouvir alguns de seus diretores, porem, nenhum deles se achava presente. Indagamos, então, os seus nomes. O funcionario a quem nos dirigimos, apontou-nos um quadro no qual figurava os nomes dos membros da diretoria. Vimos, assim, que a mesma se compõe dos srs. Ranulfo Bocaiuva Cunha, presidente; Luiz Antonio Vieira da Silva, vice-presidente; José Bartolo Silva, João Antero de Matos, José Vicente Pais de Barros, Fernando Raja Gabaglia, Otavio Guedes de Carvalho, Amarilio de Noronha e Rubens Rego Serra Martins. Alem desses, existem outros que são adjuntos, mas que, tambem, não se encontravam na casa.

Conhecedor dos nomes dos diretores, facil nos foi apurar que, efetivamente, é procedente a informação, embora não tenha ela o carater de desfalque, e, sim, de pagamentos ilicitos, que somam a varios milhares de cruzeiros, pagamentos esses efetuados mediante recibos com as firmas de pensionistas falsificadas por funcionario do Montepio, delito esse que está sendo devidamente apurado por uma comissão composta dos diretores José Vicente Pais de Barros, João Antero de Matos e os adjuntos dr. Italo Peterle e Albano Issler, inquerito esse que determinou o afastamento, das suas funções, do empregado sobre quem recái a culpabilidade. Espera-se, para breve, a solução desse inquerito, a despeito de qualquer esforço tendente a entravar ou prejudicar a marcha do processo.

Tratando-se de um assunto que interessa a milhares de contribuintes e, notadamente a vultoso numero de orfãos, viuvas e velhinhas, espalhados por todo o Brasil, procuraremos contribuir para a completa elucidação desse fato.

"Cruzeiro do Sul" Nome Escolhido Para Substituir "Condor"

A IDÉIA DO PLANO NASCEU NOS CEUS DO BRASIL, A BORDO DO MAIOR AVIÃO COMERCIAL DA FROTA BRASILEIRA

Retirada da Lista Negra Norte-Americana

Nada ou muito pouco se disse, até agora, do que foi a obra de nacionalisação da maior empresa de transportes aereos da America do Sul — a antiga Companhia "Condor". Converia, pois, neste momento, em que a imprensa das três Americas anuncia que os governos dos EE. UU. da America e de S. M. Britanica, conviram em retirar o nome da Serviços Aereos Condor Limitada da Lista Proclamada americana e da chamada Lista Negra, que fossem dados a publico alguns dados elucidativos a respeito da obra de trabalho patriotico e produtiva que foi feita de algum tempo a esta parte.

Como todos sabem a "Condor" foi fundada em 1927, com capitais alemães, nela figurando apenas um capitalista brasileiro, o eminente conde Ernesto Pereira Carneiro.

Como todas as companhias de aviação que então começaram a surgir na America do Sul, o capital, a direção e os técnicos e pessoal era estrangeiro. Com o correr dos tempos, elementos brasileiros foram substituindo os estrangeiros, técnicos nacionais foram surgindo e, graças ás sábias leis nacionalisadoras que surgiram depois da revolução de 1930, uma boa parte do pessoal brasileiro já estava preparado para ocupar muitos cargos de natureza técnica.

Entretanto, em novembro de 1941, antes, portanto, que a guerra houvesse chegado ás terras americanas, foi que se verificou a necessidade de adotar um plano de nacionalisação acelerado, dentro de normas racionais que permitissem alcançar os objetivos de mobilisação das forças economicas do país sem quebra do ritmo de progresso e sem afetar a indispensavel segurança que, no transporte aereo, é a pedra angular de toda organisação.

A idéia deste plano nasceu nos céus do Brasil, a bordo do maior avião comercial da frota brasileira. Voava para o Chile, em missão de boa vizinhança, o chanceler Osvaldo Aranha e sua comitiva. Um brasileiro, que era o consultor da Condor, expunha a s. excia., ao sr. interventor Amaral Peixoto e ao diretor do Banco do Brasil, major Carneiro de Mendonça, as possibilidades e os meios de se concretizar 100% brasileira a maior organisação de transporte deste continente. Vendo o apoio destes eminentes brasileiros, e escudado no entusiasmo do chanceler Osvaldo Aranha, do nobre ministro Salgado Filho, e do impoluto brigadeiro Eduardo Gomes, os quotistas brasileiros da Condor apresentaram ao chefe da Nação, em dezembro do ano passado, o plano que, sob o patrocinio do grande chefe do Estado Nacional, foi religiosamente cumprido.

Este plano foi realizado racionalmente, sem intervenções violentas, com a assistencia e a esplendida colaboração de pessoa indicada pelo chefe do Governo para acompanhar a obra idealizada.

Hoje, só brasileiros natos são acionistas da Condor, brasileiros natos são os seus dois diretores e todos os procuradores, chefes de Departamentos, de Divisões e engenheiros; todo pessoal de vôo e de radio, todos os mecanicos e encarregados de bases dentro do Brasil.

Nenhuma relação de dependencia liga a Condor a qualquer pais ou a capitalistas estrangeiros; a empresa é brasileira ao maximo que se poderia desejar.

Para se chegar a este resultado, apesar do decidido apoio do nosso insigne chefe de Estado Nacional, grandes foram as lutas e os tropeços que tiveram de ser vencidos. A fatal concorrencia comercial e o desejo de monopolio de competidores, a intriga e a calunia dos que não têm o mando e julgam o homem nativo incapaz de qualquer grande empreendimento; as dificuldades oriundas da guerra e a tradição alemã da Condor, tudo, tudo, foi motivo para grandes batalhas que só foram vencidas pela confiança que os brasileiros da Condor têm no seu grande presidente.

Neste particular, vale notar que, nas vesperas do ultimo Natal, dia festivo para todos, dia da familia e dia de ação de graças, a situação de milhar de colaboradores da Condor era da mais sombria espectativa. Por falta de combustivel; que as companhias petroliferas se negavam a fornecer, os aviões da Condor não voavam e os derrotistas preconizavam a falencia da empresa. Foi quando um radio da direção a todos os funcionarios interpretou o pensamento geral:

Circular 65 — 24|12|41.

Estamos absolutamente certos eminente presidente Getulio Vargas saberá encontrar brevemente patriotica solução para nossos serviços fazendo assim desaparecer momentos apreensivos que todos vivemos pt. Aos nossos bons colaboradores desejamos um feliz Natal e enviamos votos boas festas pt — Syncondor.

Para o proximo Natal a situação será bem outra...

A muitos parecerá estranho que uma empresa de reputação firmada ha 15 anos dentro e fora das fronteiras do país, mude a sua denominação social. A razão, entretanto, é de ordem psicologica.

"Cruzeiro do Sul", nome escolhido para substituir "Condor", é denominação bem nossa, indica a bela constelação que ilumina os céus em que voarão os nossos aviões, aviões da Terra de Santa Cruz. Ademais, a idéia encerra um grande simbolismo. As quatro grandes estrelas do Cruzeiro serão para nós as imagens das quatro grandes figuras que nos iluminaram na tarefa de reorganização da empresa: Getulio Vargas — Osvaldo Aranha — Salgado Filho — Eduardo Gomes.

A mudança do nome não pode, entretanto, apesar de ter sido feita, entrar em vigor de um momento para outro, visto envolver questões administrativas que se pendem ás concessões de serviços publicos. Assim, tão logo seja publicado o decreto do Governo Federal que autorize o uso do nome, este será incontinenti substituido.

A noticia da retirada da empresa da Lista Proclamada norte-americana foi uma nova que a todos encheu de justa satisfação. Representa o reconhecimento do governo americano de que a obra de nacionalisação da companhia foi total e não deixa a menor duvida. Neste particular é necessario ressaltar o interesse e a esplendida colaboração que nossa empresa tem recebido de s. excia. o sr. embaixador Jefferson Caffery, que, bem compreendendo o quanto representa para a aeronautica mercante brasileira uma organização como a "Cruzeiro do Sul", muito se empenhou para que fosse reconhecido o elevado gráu de brasilidade que inspira o esforço de mobilisação economica pela vitoria, que vem sendo realizado por todos os brasileiros que trabalham nesta casa.

SERVIÇOS AEREOS CONDOR LIMITADA brevemente SERVIÇOS AEREOS CRUZEIRO DO SUL LIMITADA

"Vozes da America Com Éco No Universo"

UMA CONFERENCIA DE ALARCON FERNANDEZ NO INSTITUTO BRASILEIRO DE CULTURA

Sr. Alarcon Fernandez

Reune-se na proxima terça-feira, ás 17 horas, no salão nobre do Liceu Literario Português, á rua Senador Dantas n. 118, o Instituto Brasileiro de Cultura. Nessa sessão o escritor Alarcon Fernandez falará sobre "Vozes da América com eco no Universo". Entrada franca.

LIVRARIA ALVES
Livros colegiais e Academicos
1.011

Que IDADE tem seu Sorriso?

Si deseja apresentar um sorriso jovem e attrahente, limpe seus dentes com Kolynos todos os dias. Kolynos conserva jovens os sorrisos, removendo a camada escura e as manchas que tornam os dentes feios, parecendo velhos.

Dentes claros e brilhantes farão na sua apparencia uma differença tão grande que ficará maravilhada. E a deliciosa sensação de frescôr que sentirá após usar Kolynos, fará com que se sinta mais jovem.

Experimente Kolynos — e veja quão jovem seu sorriso pode ser.

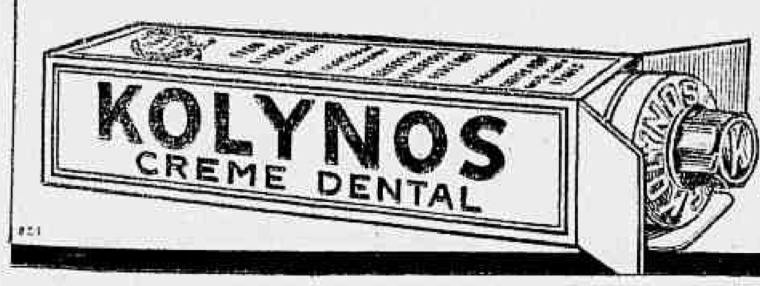

CUSTA MENOS PORQUE SE USA MENOS —É CONCENTRADO

2.074

3-DEZEMBRO: "ROSA DE ESPERANÇA" (MRS. MINIVER)

METRO-PASSEIO — PASSEIO, 62 • TELS. 22-6490 e 6141 | METRO COPACABANA — AV. COPACABANA, 749 - TEL. 47-2770 | METRO-TIJUCA — PRAÇA SAENZ PEÑA - TEL. 48-9970

SEMPRE UM BOM ESPETACULO NO MAIOR CONFORTO

12 • 2 • 4 • 6 • 8 • 10 • MEIA NOITE — Robert MONTGOMERY Constance Cummings em LUA DE MEL, LUA DE FEL — PROIBIDO ATE 20 ANOS — "HAUNTED HONEYMOON" — e CINE-JORNAL BRASILEIRO 2 x 164 (DO D I P)

AMERICA UNIDA LIVRE

HOJE

2 • 4 • 6 • 8 • 10 HS. ★ 2 • 3.40 • 5.50 • 8 • 10.05 HS. — ELEANOR POWELL Red SKELTON em BARULHO A BORDO — TOMMY DORSEY e sua ORQUESTRA (SHIP AHOY) — e CINE-JORNAL BRASILEIRO 2 x 161 162 (DO D I P) — BALCÃO CR$ 3

FILMES METRO - GOLDWYN - MAYER

2.078

Sociais

O ANIVERSARIO DO EMBAIXADOR SIR NOEL CHARLES — Transcorreu ontem, o aniversario de sir Noel Charles, embaixador da Grã-Bretanha junto ao governo brasileiro.

A data serviu de ensejo para que lhe fossem prestadas as mais expressivas manifestações. O eminente diplomata conquistou na sociedade brasileira uma situação de alto prestigio e grande destaque, em virtude das qualidades morais e intelectuais

Sir Noel Charles

que tanto exaltam sua personalidade. De fato, sir Noel Charles é um "gentleman" perfeito. Homem de inteligencia, acompanhando atualmente a evolução do pensamento moderno, seu espirito finissimo estuda e analisa os problemas politicos e culturais do nosso tempo, tirando conclusões que nos são apresentadas em sinteses admiraveis. Daí a fascinação da sua palavra, que todos ouvem com o maior interesse e simpatia quando aborda os variados assuntos do momento, tanto em relação ás questões internacionais como no tocante ás reivindicações e tendencias espirituais da época. E, para maior encantamento das reuniões que preside, é ele ainda um "causeur" notável, em quem todos admiram a graça e a beleza do estilo. Com esses predicados, era natural que conseguisse, como realmente aconteceu, a consideração e a estima dos intelectuais brasileiros. Assim, foi eleito presidente de honra do Clube dos Diretores e Principais Redatores dos Jornais do Rio de Janeiro, tornando-se mais estreito o seu convivio com os jornalistas da metropole, entre os quais só amigos encontra.

Como chefe da Missão Diplomatica Britanica, sua atuação tem sido das mais eficientes e brilhantes, muito contribuindo para maior aproximação entre o seu país e o Brasil, não só no terreno das relações economicas como tambem no campo do intercambio cultural. O seu nome está, portanto, indissoluvelmente ligado ao magnifico movimento de confraternização anglo-brasileira. E', pois, um grande embaixador e um cidadão insigne, a que rendemos a homenagem do nosso apreço e da nossa admiração.

ANIVERSARIOS

Dr. Deodoro da Costa Lopes — Passa, hoje, a data natalicia do nosso prezado colega de imprensa dr. Deodoro da Costa Lopes, estimado advogado em nosso foro, funcionario do Departamento de Vigilancia e representante de "O Radical" junto ao gabinete do prefeito do Distrito Federal.

Pela sua bondade, pela sua inteligencia e, sobretudo, pelas suas excelentes qualidades de carater, o dr. Deodoro da Costa Lopes conseguiu reunir em torno de seu nome um justo prestigio e ao circulo de suas relações um grande numero de amigos sinceros.

Jornalista brilhante e causidico de reconhecido merito, tornou-se o aniversariante figura bastante conhecida e considerada nos meios jornalisticos e forenses.

— Transcorre, amanhã, a data natalicia do jovem estudante Jonas de Morais Correia Neto, comandante-aluno do Colegio Militar e filho do coronel Jonas de Morais Correia Filho, secretario geral de Educação da Prefeitura. Grandemente estimado entre os alunos daquele instituto do nosso Exercito, o jovem aniversariante será vivamente homenageado.

— Transcorre, hoje, o aniversario natalicio da sra. Maria de Lourdes Vieira, esposa do nosso companheiro de trabalho sr. Paulo Soares Vieira.

Fazem anos hoje:

— senhora Gilda Vernieri Pereira;

— senhores capitão de fragata Manuel Nogueira da Gama e jornalista Antonio Gomes Lopes Filho.

— Transcorre, hoje, o aniversario natalicio do inteligente menino Alvimar, filho do sr. Arnaldo Ferreira Lopes e sua esposa dona Isaura Ferreira Lopes.

— Acha-se em festa o lar do sr. Evandro Lobão dos Santos, alto funcionario do Ministerio do Trabalho, e de sua esposa d. Antonieta dos Santos, com a passagem do aniversario natalicio do seu primogenito.

— Transcorre, hoje, o aniversario da sra. Maria Rangel de Faria, esposa do funcionario da Prefeitura Israel Ramos de Faria, com exercicio no Hospital de Pronto Socorro.

DIPLOMATICAS

Tendo permanecido cerca de uma semana em Buenos Aires, regressou ontem, á tarde, pelo "clipper" da Pan American Airways, ao Rio de Janeiro, de onde deverá seguir para a Europa, o sr. Raimundo Fernandez-Cuesta y Merelo, ex-embaixador da Espanha junto ao governo do Brasil.

COMEMORAÇÕES

"DIA DA JUSTIÇA" — Comemorando a passagem do "Dia da Justiça", em 8 de dezembro proximo, o Instituto dos Advogados Brasileiros realizará um almoço de confraternização nos salões do Automovel Clube do Brasil.

FESTAS

O Clube Ginastico Português, em seu programa de festas do corrente mês, reabrirá os seus salões, amanhã, para realizar elegante noite-dansante, das 19 ás 23 horas.

— O Tijuca Tenis Clube realiza, todos os domingos, das 10 ás 13 horas, encantadoras manhãs dansantes, as quais constituem momentos de franca alegria para os tijucanos. Nessas manhãs dansantes são sorteadas entradas para o Cinema Metro.

— Realiza-se hoje, á noite, no salão do Clube Botafogo de Regatas, um elegante baile promovido pela 4ª serie do Colegio Malet Soares, em beneficio da Cruz Vermelha Brasileira.

CASAMENTOS

Realizar-se-á hoje o enlace matrimonial da senhorinha Celia Regina, filha do dr. José Lopes Pereira de Carvalho, advogado nos auditorios desta capital, e de dona Palmira de Carvalho, com o 2º tenente do Exercito Eduardo Rocha de Oliveira. A cerimonia religiosa será celebrada, ás 11 horas, na matriz de S. João Batista, em Botafogo oficiando o revmo. mons. dr. Benedito Marinho e o ato civil terá lugar na 3ª Circunscrição, sob a presidencia do juiz dr. Orlando Ribeiro de Castro. Servirão de padrinhos os pais da noiva e irmãs e cunhados dos noivos.

ALVARO C. SANTOS - LICIA DE SA' GERMANO — Realiza-se hoje o enlace matrimonial do sr. Alvaro Carvalho Santos, alto funcionario bancario desta capital, filho do sr. Alvaro Martins Santos — já falecido — e de d. Maria Amalia Balalai Carvalho dos Santos, com a senhorinha Licia de Sá Germano, filha do banqueiro Antonio Rodrigues Germano e de d. Aurea de Sá Germano.

O ato civil efetuar-se-á na residencia da noiva, servindo de testemunhas, por parte do noivo o dr. Fiel Fontes e esposa e da noiva, o dr. Ernesto de Sá Bittencourt Camara, dr. Raul Azevedo e dona Adelaide de Souza. A cerimonia religiosa terá lugar na igreja do Sagrado Coração de Jesus, ás 18 horas, tendo como padrinhos do noivo o sr. Antonio R. Germano e senhora, e da noiva o desembargador João Lago e senhora.

Realiza-se, hoje, o enlace matrimonial do sr. Ramiro Costa Reis com a senhorinha Maria Eliza Machado. O ato religioso terá lugar ás 17 horas, na Igreja de São Francisco Xavier, servindo de padrinhos o sr. Edgar Lessa e a sra. Isaura Machado Lessa.

CONFERENCIAS

Será realizada amanhã, domingo, ás 10 horas da manhã, no Templo da Humanidade, sede da Igreja Positivista do Brasil, á rua Benjamins Constant n. 74, uma conferencia pelo engenheiro L. Hildebrando Horta Barbosa, sobre o tema: "Apreciação da Evolução Catolico Feudal: Papel do Islamismo".

Teatro

"O PRINCIPE DO LIMO VERDE", AMANHÃ, PELA MANHÃ, NO CARLOS GOMES

UM VERDADEIRO ACONTECIMENTO A REPRISE, AMANHÃ, PELA COMPANHIA DO TEATRO INFANTIL

A reprise sensacional que a Companhia do Teatro Infantil da Associação Brasileira de Criticos Teatrais fará amanhã, ás 10 horas, no Carlos Gomes, gentilmente cedido pela Empresa Pascoal Segreto, é o acontecimento teatral da semana.

Repete-se, assim, para satisfação de todo o Rio, "O principe do Limo Verde", a opereta fantasia de Alda Pereira Pinto e Olavo de Barros, que empolgou a cidade, no domingo ultimo, e que Olavo de Barros encarnou com a competencia que todos lhe reconhecem.

A historia bonita que Afonso Henriques musicou com tanta facilidade, vai novamente ser apresentada com o mesmo brilho com que foi apresentada ha oito dias, pela arte infantil sem par de Daisy Lucidi, Eugenia Levy, Natalia Timberg, Sarah Sollinger, Deuza Martins, Dulce Martins, Lourdes Nazaré, Jorge Souza, Gui Lucidi, Gerdal Santos e tantos outros.

Os bilhetes estão á venda com enorme procura.

VOCÊ SABIA

—que Jardel Jercolis é o autor de musicas, na Sbat, que recebe mais direitos?

COISAS QUE INCOMODAM

A Beatriz Costa nos deixar este ano, tão cedo.

O FILME DE HOJE

METRO — "Lua de mel, lua de fel" — Ithy Pirajá.

O CARTAZ DO DIA

CARLOS GOMES — "O homem que não soube amar", comedia, ás 16 e 20.30 horas, com Teixeira Pinto.

RIVAL — "A mulher do proximo", comedia, ás 16,20 e 22 horas, com Italia Ferreira.

SERRADOR — "Bicho do mato", comedia ás 16,20 e 22 horas, com Eva Todor.

REPUBLICA — "Vitoria á vista", revista, ás 16,20 e 22 horas, com Beatriz Costa e Oscarito.

JOÃO CAETANO — "Marcha soldado", revista, ás 16,20 e 22 horas, com Margarida Max.

O COMENTARIO DA NOITE

— Sabes a historia daquela "galinha verde", que vai ser representada no Rival? — perguntou o Arlindo Costa ao dr. Eloi Cordeiro.

E este respondeu:

— Sei. No fim, a Companhia leva a parte do Pinto e Jaime Costa a do Leão...

HORA DO BRASIL

Suplemento Musical para hoje:

Programa de canções com o concurso da cantora Lidia de Alencar e do conjunto regional de Benedito Lacerda . . . .

O PINCE-NEZ de OURO — Oculos 20% mais barato — Aviam-se receitas medicas — H. CARDOZO — 28, rua Carioca, 28

1.876

Proximas Estreias

Segunda-Feira, "Os Irmãos Corsos"

Douglas Fairbanks Jr. e Ruth Warrick, em "Os Irmãos Corsos" filme da "United Artists"

Os romances de Alexandre Dumas são todos repletos de passagens vibrantes, emocionantes, de um colorido vivo cujos personagens se desenvolvem em ambientes impressionantes.

Não foge a este conceito, "Os Irmãos Corsos", a recente produção de Edward Small, que a "United Artists" vai apresentar, segunda-feira, nos cinemas São Luiz, Vitoria e Carioca, com a dupla interpretação de Douglas Fairbanks Jr., nos papeis dos irmãos gemeos siameses, brilhantemente secundado por Akim Tamiroff, Ruth Warrick, H. B. Warner, J. Carrol Naish e outros artistas de destaque sob a direção de Gregory Ratoff.

"Os irmãos corsos" é uma historia vivida na região corsa, quando "vendetta" era a palavra de ordem do Barão Colonna, inimigo fidagal da familia Franchia, que a esterminou toda, exceto um, que surgiu vinte e um anos mais tarde para a infelicidade do Barão.

KAY KYSER METIDO EM SERIAS COMPLICAÇÕES! NÃO PERCAM "MINHA ESPIA FAVORITA"!

Ish Kabbible, da orquestra de Kay Kiser

Segunda-feira proxima, os cinemas Plaza, Astoria, Olinda, apresentarão a engraçadissima comedia "Minha espiã favorita", produzida por Harold Lloyd, que com a sua grande experiencia, sabe bem explorar um assunto afim de torna-lo ainda mais divertido aos olhos do publico.

Isso ele consegue inteiramente em "Minha espiã favorita", que é, sem duvida, uma comedia das mais originais que já vimos este ano.

Kay Kiser, Ellen Drew, Helen Westley, Robert Armstrong e a famosa orquestra de Kay Kiser completam o elenco dessa comedia que irá provocar grande hilaridade.

"TUDO POR UM BEIJO"

Logo após a exibição de "Irmãos Corsos", o S. Luiz, "Irmãos Corsos", o São Luiz, Carioca e Vitoria, apresentarão "Tudo por um beijo", uma engraçadissima comedia da Paramount, interpretada por Dorothy Lamour, William Holden, Edie Bracken e a orquestra de Jimmy Dorsey.

LOUCA POR MUSICA

O cinema Odeon passa a exibir, na proxima segunda-feira, uma deliciosa produção da querida estrela Deanna Durbin, "Louca por musica", cujo elenco consiste de Herbert Marshall, Gail Patrick, Arthur Treacher, Helen Parrish e inumeros outros.

Os filmes de Deanna Durbin são sempre bem recebidos pelo enorme publico que tem a namorada do mundo, portanto, é facil prever o acolhimento que terá na proxima segunda-feira, "Louca por musica", onde Deanna canta deliciosas canções e ao mesmo tempo revela-se uma grande artista.

"TUDO ACABOU BEM"

As comedias cinematograficas trazem sempre um lenitivo para o espirito do espectador.

E' justamente esse lenitivo que vamos oferecer ao publico quando a "United Artists" apresentar no cinema Pathé, a partir de segunda-feira, a gostosa produção de Michael Balcon, "Tudo acabou bem", interpretada por George Formby, Peggy Brian, Edward Chapman, Eliott Mason e outros.

"A MÃE SOLTEIRA!"

"A mãe solteira", com Marlene Dietrich, Fred Mac Murray e o maravilhoso Baby Corey, será a grande estréia da Columbia Pictures, já na outra segunda-feira, 30, nos Cinemas, Plaza, Astoria, Olinda e Ritz.

E' UM FILME MARAVILHOSO! — DIZ DONA DARCY VARGAS DE "ROSA DE ESPERANÇA" (MRS. MINIVER)

Greer Garson e Walter Pidgeon, em "Rosa de Esperança" (Mrs. Miniver).

— E' um filme maravilhoso! — é a frase com que dona Darcy Vargas, que viu, ha dias, no Palacio Guanabara, "Rosa de Esperança" (Mrs. Miniver), resume sua opinião deslumbrada sobre a obra prima que vai, dia 2, ás 21 horas, no "Metro Passeio", ser entregue ao publico em "avant-premiere", em beneficio das obras de Assistencia Social, sob a presidencia da Primeira Dama do País.

Estão á venda, nos tres cinemas "Metro" e na "Joalheria Tolipan", á Avenida Rio Branco, as localidades para a faustosa "avant-premiere" do glorioso filme de que com tanta razão se envaidece a Metro-Goldwyn-Mayer.

As localidades custam Cr$30,00 e Cr$50,00.

O primeiro preço se refere ás poltronas da platéia e da segunda platéia superior; o segundo ás poltronas da primeira platéia superior.

Cartaz do Dia

São Luiz, Carioca, Vitoria — "Canção do Hawai" (Fox) com Betty Grable e Victor Mature. Horario: 2 — 4 — 6 — 8 e 10 horas.

Capitolio — "A Conquista de Um Imperio" (Fox) com Ronald Colman e Loretta Young. Horario: 2 — 4 — 6 — 8 e 10 horas.

Odeon — "Aconteceu em Havana" (Fox) com Carmen Miranda e John Payne. Horario: 2 — 4 — 6 — 8 e 10 horas.

Palacio — (Fechado para reforma).

Pathé — "Uma Mulher Original" (Metro) com Joan Crawford e Fredric March. Horario: 2 — 4 — 6 — 8 e 10 horas.

Rex — "Quatro Filhos" (Fox) com Don Ameche e Alan Curtis. — Horario: 2 — 4 — 6 — 8 e 10 horas.

Imperio — "Alma Torturada" (Paramount), com Veronica Lake e Allan Ladd. Horario: 2 — 3.40 — 5.20 — 7 — 8.40 e 10.20 horas.

Cineac Gloria — "As Ultimas noticias da guerra", Jornal Nacional, Shorts e Desenhos. Sessões a partir das 10 horas.

Plaza, Astoria, Olinda e Ritz — "Broadway" (Universal) com George Raft e Janet Blair. Horario: 2 — 4 — 6 — 8 e 10 horas.

Metro Passeio — "Lua de Mel, Lua de Fel" (Metro) com Robert Montgomery e Constance Cummingh.

Metro Copacabana — "Barulho a Bordo" (Metro) com Eleanor Powell e Red Skelton.

Metro Tijuca — "Barulho a Bordo" (Metro) com Eleanor Powell e Red Skelton.

O. K. — "Dente por Dente" e "O Homem de Verdade".

Cine-Trianon — "Os ultimos jornais da guerra" — "Imprensa Animada Cineac" e "Desenhos Coloridos".

CENTRO

Eldorado — "Serenata na Broadway".

Colonial — "Esquadrão de Aguias" e "Forja de Bravos".

Parisiense — "O Prefeito da Rua 44" e "Afrontando o Perigo".

Opera — "Os Ultimos Dias de Pompéia".

Metropole — "Charlie Chan no Rio" e "Contrastes Humanos".

Primor — "Sabotador".

Popular — "O Esquadrão de Aguias", "O Encontro Fatal" e "Cascos Trovejantes".

Floriano — "O Homem Que Quis Matar Hitler" e "O Segredo do Conde".

São José — "Brumas".

Iris — "No Quarto Escuro" e "Pioneiros do Oeste".

Ideal — "Irmãos Marx no Circo".

Mem de Sá — "Vendaval de Paixões".

Lapa — "O Principe e o Mendigo" e "As Joias do Imperador".

D. Pedro — "Casamento de Ocasião" e "O Principe e o Mendigo".

BAIRROS

Politeama — "Aquela Mulher".

Guanabara — "Quando Morre o Dia".

Floresta — "Segure o Fantasma". e "Don Winslow na Marinha" (serie).

Roxi — "Brumas".

Pirajá — "Irmãos Marx no Circo".

Ipanema — "Quatro Filhos".

Americano — "Pernas Provocantes" e "Pioneiros do Oeste".

Rio Branco — "Um Rosto de Mulher" e "Contrabando Humano".

Centenario — "Com Qual dos Dois" e "A Mina Misteriosa".

Bandeira — "Aquela Mulher".

Avenida — "A Ponte de Waterloo".

America — "Vendaval de Paixões".

Guarani — "Ao Compasso do Amor" e "A Venus do Cabaret".

Catumbi — "Balalaika" e "Em Defesa da Honra".

Apolo — "Odio no Coração".

São Cristovão — "Vendaval de Paixões".

Palacio Vitoria — "Lembra-te Daquele Dia" e "Corsario Fantasma".

Real — "... E as Luzes Brilharão Outra Vez" e "Luar e Melodia".

Jovial — "O Espião Japonês" e "O Sabichão".

Tijuca — "Invasão".

Vila Isabel — "Aquela Mulher".

Velo — "Demonios do Céu".

Edison — "Lua Nova".

Grajaú — "Demonios do Céu".

Haddock Lobo — "Sabotador".

Maracanã — "Serenata na Broadway".

Fluminense — "Adeus, Mr. Chips" e "Trovoada na Campina".

SUBURBIOS (Central)

Mascote — "Dois Romeus Enguiçados e "Cascos Trovejantes".

Meyer — "Tudo Isto e o Céu Tambem" e "Seguro de Pancadas".

Para Todos — "Folia no Gelo" e "Lua de Mel Para Três".

Beija Flor — "Odio no Coração".

Quintino — "O Lobo do Mar".

Piedade — "As Mulheres".

Colisen — "O Medico e o Monstro" e "Cidade da Polvora".

Alfa — "Os Tambores do Congo" e "O Caminho de Satanaz".

Modelo — "O Espião Japonês" e "O Sabichão".

Madureira — "Quando Morre o Dia".

Moderno — "O Lobo do Mar".

SUBURBIOS (Leopoldina)

Rosario — "O Magico de Oz" e "Don Winslow na Marinha" (serie).

Santa Helena — "A Indomavel" e "O Misterioso Dr. Satan" (serie).

Ramos — "O Fantasma de Frankenstein" e "O Aguia Branca" (serie).

Paraiso — "A Mulher Que eu Quero" e "Don Winslow na Marinha" (serie).

Oriente — "Paris Está Chamando" e "O Aguia Branca" (serie).

Penha — "Aventuras no Oriente" e "O "Aguia Branca" (serie).

Santa Cecilia — "O Medico e o Monstro" e "Os Perturbadores do Prado" (serie).

NITERO'I

Odeon — "Defensores da Bandeira".

Imperial — "Cidade do Pecado" e "A Mina Misteriosa".

Eden — "Os Tambores do Congo" e "Mensageiro de Espingarda".

Petrópolis

Capitolio — "Gloriosa Vitoria".

Gloria — "O Homem Que Quis Matar Hitler" e "Galopando ao Vento".

Autos e Estradas

Os Autos dos Médicos

O Coordenador da Mobilização Economica determinou, por intermedio da Seção de Controle dos Produtos Quimicos e Farmaceuticos, o levantamento do censo dos automoveis pertencentes aos medicos que residem nesta capital. Assim a partir de segunda-feira proxima, 23 do corrente, todos os profissionais de medicina, proprietarios de carros, farão o seu registo á avenida Nilo Peçanha 23, sobre-loja.

Alem do documento comprobatorio da profissão, aqueles que pagarem imposto de Localização de Industria e Profissão e de Renda devem comparecer munidos dos respectivos talões de quitação.

A Distribuição de Combustiveis Liquidos

Pelo sr. Coordenador da Mobilização Economica foi designado o sr. Pedro Loureiro Bernardes, chefe do Departamento de Alcool Motor do Instituto do Açucar e do Alcool, para exercer as funções de assistente responsavel pelo sub-setor da distribuição dos combustiveis liquidos.

INSPETORIA DO TRAFEGO

INFRAÇÕES

Desobediencia ao sinal — P. 9.922, C. 9.264 — 12.512 — 12.884.

Contra mão de direção — P. 11.633 — C. 13.704.

I. A. P. E. T. E. C. — P. 1.078 — C. 3.984 — 7.751.

Desobediencia ás ordens de serviço — P. 22. 842 — 26.425 C. 4.462 — 6.6001.

Não apresentar licença — C. 4.467 — Carrinho de mão 1.850.

Passar á frente — Onibus 195 — 591.

Excesso de fumaça — Onibus 619 — 621 — 625 — 681 — 686 — 709 — 780 — 796 — 896 — 898.

Diversas infrações P. 2.165 — 2.835 — C. 3.637 — 8.130 — 9.617 — 10.141 — 10.476 — 13.993.

EXAMES

Chamada para 21 do corrente, ás 7,45 horas (Turma "A") — Rosaldo Rodrigues de Souza — Valter Caetano — Mario Luiz da Silva — Monai de Almeida Castro — João de Araujo — Sebastião Garcia Pinto — Basilio Dias — Alexandre Pereira de Oliveira Lopes — Antonio Parielo Filho — Orbilio da Silva — Jarbas de Carvalho — Jurandir de Castro Pires Ferreira.

TURMA SUPLEMENTAR

Leonardo Nonato Costa — Antenor Alves Ferreira — Ernani Cardoso de Azevedo.

RESULTADO DOS EXAMES EFETUADOS NO DIA 20 DO CORRENTE

Ap. Joaquim dos Santos — Rui Lowndes — Tancredo Dias — Hugo de Oliveira Soares — Amadeu Barreiros — Aleides Adelaide — Agesilao Dutra.

GENERAL DE GAULLE

(EM AÇÃO DE GRAÇAS)

Brasileiros amigos da França tiveram a iniciativa de mandar celebrar domingo proximo, 22 ás 11 horas, na igreja da Santa Cruz dos Militares (rua 1.º de Março) missa em ação de graças pela passagem do aniversario natalicio do general Charles De Gaulle, e para esse ato publico de homenagem convidam os franceses do Rio de Janeiro, bem como os brasileiros e demais aliados. Será oficiante o padre Charles, figura bem conhecida e admirada em nosso meio, que gentilmente aceitou associar-se a essa demonstração de estima ao grande soldado da França Combatente.

2.021

PATHE
EALING STUDIOS LTD. APRESENTA A PRODUÇÃO DE MICHAEL BALCON
TUDO ACABOU BEM
"TURNED OUT NICE AGAIN"
com GEORGE FORMBY
PEGGY BRIAN
UNITED ARTISTS
NO PROGRAMA COMPLS. NACS.
2ª FEIRA
2.079

COMPANHIA FIAÇÃO E TECELAGEM INDUSTRIAL MINEIRA

Convidam-se os Srs. Acionistas a se reunirem em Assembléia Geral Extraordinaria no dia 28 do corrente mês, ás 13 horas na sede provisoria á Avenida Rio Branco, 180-loja, afim de tomarem conhecimento da escritura de novação entre esta Cia. e a Companhia de Imoveis e Representação Cirb S. A. em 11 de setembro de 1942 e deliberarem sobre a mesma.

Rio de Janeiro, 16 de Novembro de 1942.

(a) **Paulo Penna da Rocha** — Presidente

Alberto dos Santos Fóz — Vice-Presidente

Antonio Zeferino da Fonseca — Diretor-Gerente

Hamilton Machado de Bustamante — Diretor-Tesoureiro

2.023

2.077

CLUBE DE REGATAS BOTAFOGO

Convocação da Assembléia Geral

O presidente em exercicio do Clube de Regatas Botafogo, abaixo assinado, convoca os senhores associados, para se reunirem em assembléia geral, a ser efetuada na sede social do clube, em primeira convocação, no proximo dia 23 de novembro, ás 21 horas, afim de elegerem o Conselho Deliberativo para o bienio 1943-1944 e ratificar os atos do Conselho Deliberativo anterior.

Caso, de acordo com os estatutos, não for verificado numero legal para realização da referida assembléia, ficam os senhores associados desde já convidados a se reunirem em segunda convocação, no proximo dia 26 de novembro, no mesmo local, ás mesmas horas e para os mesmos fins.

Rio, 18 de novembro de 1942.

ALINIO TAVARES FERREIRA DE SALES, vice-presidente em exercicio.

2062.

Edificio Vilas-Boas

Aluga-se breve, ótimo apartamento por Cr$ 900,00 só para moradia de familia, não podendo ser atelier, sublocado ou escritorio.

Rua 7 de Setembro 223. Fiador ou deposito de tres meses.

2.080

2066

Achados e Perdidos

PASSE DA CENTRAL ENCONTRADO EM UM TREM DA LINHA AUXILIAR

Foi encontrado em um trem da linha Auxiliar, um passe gratuito, com direito ao percurso entre as estações de Francisco Sá e Belfort Roxo, pertencente á colegial Ruth Marques Cavadas.

Pode ser procurado diariamente em nossa redação, onde se encontra á disposição de sua dona.

2063

A Entrega da Carta de Reconhecimento da Federação do Comercio Varejista do Nordeste Oriental

A Nova Entidade de Grau Superior Tem Jurisdição Sobre os Estados de Alagoas, Pernambuco, Paraiba, Rio Grande do Norte e Ceará. 100.000 Comerciantes Estabelecidos Naquela Região

Constituiu acontecimento dos mais expressivos nesses ultimos meses para a vida sindical do país, a solenidade realizada no salão nobre do Ministerio do Trabalho, Industria e Comercio, da entrega da carta de reconhecimento da Federação do Comercio Varejista do Nordeste Oriental.

A's 18 horas, onde já se encontravam o sr. Antero Oliveira, advogado e representante da Federação nesta cidade; incorporadas as Diretorias das Federações do Comercio Atacadista e Comercio Varejista do Rio de Janeiro, tendo á frente os seus presidente srs. Hortencio Lopes e José de Freitas Bastos, respectivamente, as diretorias das Federações de Empregados, figuras do nosso alto comercio e meios bancarios, advogados, jornalistas e pessoas gradas, entrou no salão nobre do Ministerio do Trabalho, o seu titular ministro Marcondes Filho, acompanhado dos srs. Benjamin Vargas, Luiz Augusto do Rego Monteiro, diretor do Departamento Nacional do Trabalho, srs. Agamemnon Magalhães e Ismar de Góis Monteiro, interventores dos Estados de Pernambuco e Alagoas, e seus oficiais de gabinete.

Feitas as saudações protocolares o sr. ministro em brilhante discurso disse da grande expressão daquela solenidade para a vida economica do país. Reportou-se ás finalidades das Federações e á relevancia dos seus misteres na coordenação dos grupos economicos e profissionais. Insistiu na sua satisfação pelo ato que acabava de praticar, assinando a primeira carta de reconhecimento de Federação, fundada no Nordeste Oriental e terminou pedindo ao prof. Agamemnon Magalhães, interventor em Pernambuco e onde tem sede a Federação, receber aquele documento e entregá-lo á Diretoria da Federação com a sua mensagem de congratulações.

Seguiu-se com a palavra o interventor de Pernambuco, fazendo um historico da Federação do Nordeste, a qual já prestara os seus serviços presidindo a solenidade da sua instalação. Continuando, demorou-se no estudo do atual regime, afirmando a sua convicção de que só é estavel a politica, baseada numa sã justiça social, de amparo e assistencia aos que trabalham e produzem. Afirmou ainda que essa orientação vinha "sendo praticada pelo mais humano dos brasileiros, o sr. presidente Getulio Vargas". Terminando o seu discurso e dirigindo-se ao ministro, disse que para ele representava dever do mais grato, o encargo que acabava de receber de sua excelencia.

Foram recebidas com os mais calorosos aplausos as palavras dos oradores. Durante a solenidade bateram-se varias chapas fotograficas.

A nova entidade terá jurisdição no Nordeste Oriental, compreendida assim, nos limites dos Estados de Alagoas, Pernambuco, Paraiba, Rio Grande do Norte e Ceará, com sede em Recife e delegacias nas demais capitais.

Em Recife, a sede da Federação está instalada em todo sexto andar do Edificio dos Bancarios, á Avenida 10 de Novembro.

No Rio de Janeiro, mantera a Federação para zelar dos interesses e dos sindicatos filiados um advogado e representante, já estando esses serviços em pleno funcionamento, á rua General Camara 19, 10º andar, e confiados ao advogado em nossos auditorios doutor Antero Roma de Oliveira.

Dentro de moderna orientação, a Federação do Nordeste, adotou grande parte dos moveis, utensilios e impressos, recomendados pelo DASP, padronizando, assim, as instalações de sua sede e de todas as delegacias.

Num esforço de reportagem, conseguimos apurar que o senso agora levantado pela Federação, no nordeste, verificou serem estabelecidos naquela região cerca de 100 000 comerciantes.

Falencias Requeridas

D. N. Oliveira & Cia., estabelecidos á rua 1. de março n. 39, 3.º andar, sendo credores de Counago & Alonso, estabelecidos á rua do Carmo n. 56, pela quantia de Cr$ 4.800,00 requereram ao juiz da 8.ª Vara Civel a falencia da firma devedora.

Raul M. Moglia, estabelecido á avenida Rodrigues Alves, n. 149, sendo credor de Elisio dos Santos, estabelecido á rua Capitão Couto Menezes n. 7, pela quantia de Cr$ 2.125,00, requereu ao juiz da 10ª Vara a falencia da referida firma.

Sociedades Anonimas

ASSEMBLÉIAS GERAIS

Realizam-se hoje:

Companhia de Tecidos Siqueira Jorge, ás 14 horas, á rua da Alfandega 140. — (Extraordinaria.

Companhia Carbonifera Riograndense, ás 14 horas, á avenida Rio Branco, n. 26, 2º andar. — (Extraordinaria).

Companhia Petrolifera Copeba, ás 16 horas, avenida Rio Branco 128, 13.º andar. — (Ordinaria).

Roupas Usadas

COMPRAMOS A DOMICILIO
Telefonar para 22-5568
2.047

Producão Comercio e Finanças

O Petroleo Nacional

TEMOS petroleo no Brasil. Quem o afirma é o general Horta Barbosa. A sua palavra, pois, tem a responsabilidade do cargo que lhe confiou o sr. presidente da Republica e a autoridade duma figura de relevo no seio do Exército Brasileiro. E' preciso, porem, dar-se á sua afirmação, o verdadeiro sentido da existencia daquele mineral. Assim, o que há de novidade na afirmativa do presidente do Conselho Nacional de Petroleo, é a quantidade de oleo tirada diariamente do poço n. B 20, na ilha de Joanes, na Baía. E' uma produção minima de oitenta baris, por dia. Quer dizer: não pode haver mais duvida de que existem, no nosso sub-solo, petroleo em camadas comerciaveis.

Ao saudoso geologo Gonzaga Campos coube exibir a documentação material de petroleo brasileiro.

Essa documentação está exposta nos "stands" do antigo edificio da Escola de Medicina Veterinaria, na Avenida Pasteur.

Ao sr. general Horta Barbosa, estava reservada a tarefa de provar a presença de veios petroliferos, exploraveis em bases economicas. A questão, agora do Petroleo Nacional, está limitada ao campo das atividades industriais, porque já deixou longe a ultima etapa dos setores de ordem técnico-cientificas. E não temos, já, avançado fases mais praticas no terreno da exploração de petroleo, porque estamos numa epoca em que ainda se hesita em concentrar na industria petrolifera, o esforço dispendido para se resolver o problema de combustivel liquido entre nós, com a fabricação de carburantes exoticos.

CAMBIO

O mercado de cambio funcionou, ontem, calmo e inalterado.

O Banco do Brasil afixou, ontem para suas cobranças e de outros bancos, cotas e remessas para importação, as seguintes taxas:

A' vista:

	Cr$	
Libra area	79.58	9/16
Dolar	19.63	
Franco suiço	4.63	
Escudo	0.80	
Corôa sueca	4.72	
Peso chileno	0.63	3/8
Peso argentino	4.63	1/8
Peso uruguaio	10.42	13/16

O Banco do Brasil para comprar as letras de cobertura, afixou as seguintes taxas:

MERCADO LIVRE

	Cr$	
Libra area	78.46	7/16
Dolar	19.47	
Peso argentino	4.57	3/8
Peso chileno	0.59	15/16
Peso uruguaio	10.15	7/16
Franco suiço	4.51	
Escudo	0.79	
Corôa sueca	4.62	1/4

MERCADO OFICIAL

	Cr$	
Libra area	66.49	1/2
Dolar	16.50	
Franco suiço	3.84	13/16
Corôa sueca	3.93	9/16
Peso uruguaio	8.60	1/2
Escudo	0.67	1/4

CAMBIO LIVRE ESPECIAL

	Cr$	
Dolar	20.00	
Libra area	78.46	7/16
Venda:		
Dolar	20.50	
Libra area	78.58	9/16

COBERTURA AOS BANCOS

	Cr$	
Libra area	78.38	9/16
	Cr$	
Libra area	78.46	7/16

PAISES SUL AMERICANOS

O Banco do Brasil comprava letras em dolares sobre Buenos Aires as seguintes taxas:

	Livre	Oficial	Frete
[illegible]	19.47	16.50	19.29
[illegible]	19.45 3/8	16.48 11/16	19.19
[illegible]	19.42 11/16	16.47 3/8	19.09
[illegible]	19.32	16.46	18.89

TAXA EM VIGOR

Compra sobre Colombia:			
[illegible]	19.17	16.25	19.17
Compra sobre Venezuela:			
[illegible]	19.25	16.30	19.25

Compra sobre outras Repúblicas Sul Americanas:

Cr$	19,32	16,35	19,32

Compra sobre Uruguai:

Cr$	19,37	16,40	19,37

COMPRA SOBRE O MEXICO

Cr$	19,32	16,35	19,32

BUENOS AIRES

Venda:	Cr$
Dolar (livre)	19.63

TAXA DE COMPRA DA LIBRA AREA

		Livre	Oficial
90/90	Cr $	78.06	65.99 1/2
90/120	Cr $	77.92 7/16	65.88
90/150	Cr $	77.78 7/16	65.78 1/2
90/180	Cr $	77.64 7/16	66.55
		Livre	Oficial
90 dias	Cr $	78.46 7/16	66.49 1/2
120 dias	Cr $	78.32 7/16	66.38
150 dias	Cr $	78.18 7/16	66.26 1/2
180 dias	Cr $	78.04 7/16	66.15

OURO FINO

O Banco do Brasil comprava o ouro fino na base de 1 000 por 1 000 ao preço de Cr $ 23.30, por grama.

	GRAMAS
Ontem	363.141
Desde 1.º do mês	320.225.292
Total:	320.588.433

Cambios Estrangeiros

Abertura:		Hoje
S/Londres, cabo por £		4.04
S/Madri por P.		9.20
S/Estocolmo, por K.		23.86
S/Berna (livre), por F.		35.00
S/Berna, tel. por F. K.		23.32
S/Lisboa, por Esc.		4.11
S/Buenos Aires, por P.		23.64
Em Montevidéu:		
Mercado Livre:		
S/Londres á vista		Hoje
Taxa de venda	P.	n/c
Taxa de compra	P.	n/c
S/N. York, por 100 dolares:		
Taxa de venda	P.	190.25
Taxa de compra	P.	190.75
Em Buenos Aires:		
S/Londres a/v. por £ ouro		Hoje
Taxa de venda	P.	17.00
Taxa de compra	P.	16.00
S/N. York, por 100 dolares:		
Taxa de venda	P.	423.75
Taxa de compra	P.	423.25

CAFÉ

CAFE' — Cr$ 27.00

O mercado deste produto funcionou ontem, sustentado e com os preços inalterados.

O tipo 7, foi cotado ao preço de Cr$ 27,00 por 10 quilos, na tabua e foram vendidas 2.019 sacas.

Fechou sustentado.

COTAÇÕES POR 10 QUILOS

	Cr $
Tipo 3	29.00
Tipo 4	28.50
Tipo 5	28.00
Tipo 6	27.50
Tipo 7	27.00
Tipo 8	26.50

PAUTA:

Estado de Minas (Mensal):

	Cr $
Café comum	2.80
Café fino	4.10

Estado do Rio (Semanal):

	Cr $
Café comum	3.20

MOVIMENTO ESTATISTICO

Entradas, 9.938. Embarques, 9.625. Consumo local, 600. Café retirado, nada. Café revertido, 1.708. Estoque, 288.017 sacas.

EM SANTOS

Funcionou nominal.

— Entradas, 9.431. Embarques, nada. Estoque, 1"318.137. Despacho, 22. Passagens, 8.218 sacas.

EM VITORIA

Funcionou fraco, cotando-se o tipo 7/8 a Cr$ 25.40 por 10 quilos.

— Entradas, 5.429. Embarques, nada. Estoque, 136.115. Despacho, 39.896. Liberado, 22.647 sacas.

ALGODÃO

EM PERNAMBUCO

Funcionou firme.

PREÇOS:

Matas: tipo 5, Cr$ 58,00. Sertões: tipo 5, Cr$ 80,00.

— Entradas, 57.660. 1º de setembro, 2.288.082. Estoque, 6.904.114. Exportação, 331.310. Consumo local, 56.000 fardos.

ALGODÃO EM S. PAULO

Compradores

CONTRATOS

Abertura	A	C
	Cr$	
Em novembro	56.00	—
Em dezembro	56.80	66.00
Em janeiro	57.30	65.30
Em fevereiro	58,00	66,60
Em março	58,00	66,50
Em abril	58,50	66,60
Em maio	59,10	66,80
Em julho	59,30	66,70
Em outubro	59,50	67,00
Vendas:	——	1000
Mercado:	Estavel	Estavel

PREÇO DO DISPONIVEL

Tipo 4	71,00 a 72,00
Tipo 5	65,00 a 66,00
Tipo 6	60,00 a 61,00

EM NOVA YORK

Abertura — Funcionou estavel, com baixa parcial de 2 a 4 pontos.

COTAÇÕES — Dezembro 18.62; janeiro n/cot.; março 18.55; maio 18.54; julho 18.53 e outubro 18.60.

AÇUCAR

EM PERNAMBUCO

Funcionou estavel.

COTAÇÕES — Por 60 quilos — Usina de 1ª, 68.00, Cristais, 60.00, Demerara, 54.00 e 3ª Sorte, 46.00. Por 15 quilos — Somenos, 12.00. Mascavos, 10.00.

— Entradas, 35.516, 1º de setembro, 2.437.422. Estoque, 356.723. Exportação, 2º 637 sacos.

Mercado de Genero

O mercado de generos alimenticios funcionou, com o seguinte movimento estatistico: Entradas: — Feijão 1.108, farinha 1.809, arroz 3.146, açucar 2.841, batatas 4.470 e cebolas 420 sacos; banha 100 caixas; xarque 250 fardos; manteiga 6.433 quilos. Saidas: — Feijão 809, farinha 686, arroz 995, milho 600 e açucar 1.610 sacos; banha 315 caixas.

BORRACHA

Em Nova York — Funcionou estavel.

Cotações disponivel, — Latex crêpe, 25, Smoked Plantatio Sheets, 24.

CACAU

Em Nova York — Funcionou estavel.

Cotações — Dezembro, janeiro, março, maio e julho, 8.86 respectivamente.

TRIGO

Em Chicago — Fechamento — Preço por bushel, para entrega em dezembro 1.24.37 e em maio 1.28.25.

SERVIÇO AEREO

ESPERADOS

São Paulo e P. Caldas — Panair	21
São Paulo — Vasp	21
P. Alegre — Panair	21
São Paulo — Vasp	21
B. Horizonte e P. Caldas — Panair	21
São Paulo — Vasp	21
B. Aires — Panair	21
Cuiabá — Condor	21
Fortaleza — Nab	21
P. Alegre — Panair	21

A SAIR

São Paulo e P. Caldas — Panair	21
São Paulo — Vasp	21
B. Aires — Panair	21
B. Horizonte e P. Caldas — Panair	21
São Paulo — Vasp	21
Fortaleza — Nab	21
Miami — Panair	21
Recife — Nab	21
Cuiabá — Panair	21
São Paulo — Vasp	21
J. Pessoa — Nab	21
Recife — Panair	21
P. Alegre — Panair	21

Dr. Newton Mota

Medico

GINECOLOGIA — OPERAÇÕES — PARTOS

Consultorio:
AV. RIO BRANCO, 108
(Edificio Martinelli)
5.º andar - Sala 502
2ª, 4ª, 6ª — 2 ás 4
Tel. 42-2171

016

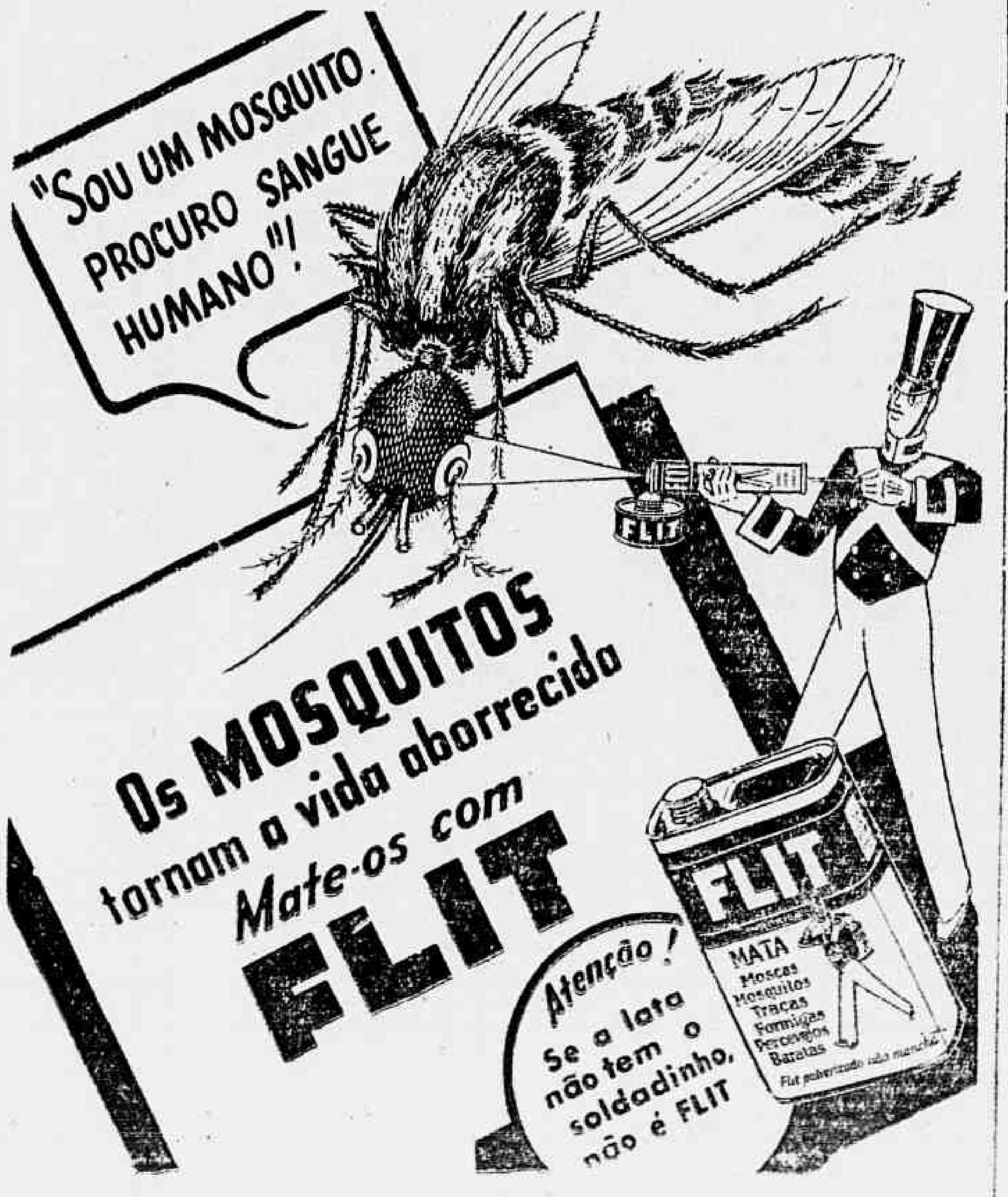

978

No Tribunal do Juri

Reuniu-se ontem, o Tribunal do Juri, sobre a presidencia do juiz dr. Ari Franco, servindo como escrivão o dr. Sales de Abreu e como promotor o dr. Otavio Bastos, para julgar o reu José Severino de Oliveira, acusado de, no dia 16 de novembro do ano proximo passado, cerca das 22 horas no Morro da Mangueira, armado de uma faca ter produzido ferimentos em José Manoel Ricardo, produzindo-lhe ferimentos que lhe causaram a morte. O acusado pleiteou a legitima defesa, reconhecida pelo conselho de jurados, que o absolveu por unanimidade de votos. Os debates terminaram ás 18 horas.

Nove Animais de Boa Classe Disputarão o Handicap Final da Sabatina de Hoje

Mais um excelente programa conseguiu organizar o Jockey Club Brasileiro, para a sua sabatina desta tarde, no Hipodromo Brasileiro.

Todas as provas possuem numerosas inscrições e pelo equilibrio de forças dos seus disputantes pode-se de antemão assegurar que elas proporcionarão aos nossos carreiristas prelios renhidos.

A carreira que encerrará a vesperal está fadada a alcançar um exito incontestavel, não só porque ela reunirá nove animais de boa classe, como tambem porque nela não ha uma força destacada.

E, ainda, um outro fato concorrerá para o exito da vesperal.

Referimo-nos á "ficada" do "betting"-duplo da ultima sabatina que será iniciada agora com cerca de cincoenta mil cruzeiros.

—

As nossas informações sobre os animais que hoje correrão são as seguintes.

1ª CARREIRA

TIMBAUVA, 54 quilos — E' um estreante, filho de Le Roi Noir. Como os adversarios não valem um caracol, poderá debutar ganhando logo.

BORBATIL, 56 quilos — No ultimo sabado escoltou Caran e Tabauna, dominando Unina e Erix. Não escondemos as suas possibilidades.

DONZELA, 54 quilos — Não correrá.

CINEMA, 54 quilos — Ha três semanas só perdeu para Aroma, mas dominou Tabauna, Caran, Ierba, Ujah, Mizu e Elua. E' agora a concorrente que se impõe.

ODRISIO, 56 quilos — Não corre desde o dia 30 de agosto, quando perdeu para Carapitanga, Erix, Eco, Scarlett, Tabauna Unina e Borbatil. O seu dia chegará algum dia!

TABAUNA, 54 quilos — Vem de quatro boas atuações. Ainda ha uma semana só perdeu para Caran, dominando Borbatil, Unina e Erix. Pode ser que agora desencabule.

IERBA, 54 quilos — Ha tres semanas escoltou Aroma, Cinema, Tabauna e Caran. Bom placê

CIZOS, 56 quilos — Não corre desde o dia 24 de janeiro, quando perdeu para Mirai, Orçamento, Star Bright, Rosbife, Orgin, Moleque, Ugrigo, Scarlett e Ciria. Volta a correr entre adversarios mais fracos.

2ª CARREIRA

MINIE BOLD, 53 quilos — Em suas duas primeiras exibições, em nossas pistas obteve dois segundos lugares, respectivamente para Drama e Abiai. Mas em seu ultimo compromisso perdeu para Dero, Genghis Khan, Balona, Devonia e Viração, eleita a grande favorita. E' capaz de agora confirmar as grandes esperanças dos seus responsaveis.

ZARCA, 53 quilos — Ha quinze dias perdeu para Dero, Genghis, Balona, Devonia, Viração, Minie Bold e Astria. Ainda discreta.

SABATINA, 53 quilos — Ha cerca de um mês escoltou Royal Master e Dero, na frente de Devonia, Astria, Balona, Don Juan e Chuvisco. Livre dos seus dois dominadores, poderá ganhar sem surpreender.

VIRAÇÃO, 53 quilos — Quinta foi a sua colocação nesta sua turma, ha duas semanas, á retaguarda de Dero, Genghis Kahn, Balona e Devonia. Com o ausencia de todos esses adversarios, suas possibilidades de exito cresceram cem por cento.

ASTRIA, 53 quilos — Na carreira acima perdeu para Dero, Genghis Kahn, Balona, Devonia, Viração e Minie Bold. Tem alguma chance.

DIZA, 53 quilos — Vem de um terceiro e ultimo lugar para Dorila e Balona. Maior chance aqui.

DESACATO, 55 quilos — Vem de um ultimo lugar para Desertor, Dardanelos, Cartucha, Ema, Furia, Balisa e Badalo. Com essa atuação não desacatará ninguem.

3ª CARREIRA

OITICORO', 54 quilos — Sabado passado escoltou Neurgilé, Mondesir, Forriel e Arizona, dominando Xaveco, Maroim e Faustina. Competidor discreto ainda.

MANDÃO, 48 quilos — Na penultima sabatina perdeu para Sedutor, Mondesir, Forriel, Marabout, Ubaibás, Glorista, Maroim e Onix, dominando apenas Oiticoró e Aceguá. Tem a seu favor o peso pluma com o qual correrá.

FORRIEL, 51 quilos — Vem de dois terceiros lugares seguidos, um, conforme está acima indicado, para Sedutor e Mondesir e o outro, ha uma semana, para Neurgilé e Mondesir. Os seus responsaveis ainda nutrem esperanças de vê-lo vitorioso.

GLORISTA, 52 quilos — Vem de perder para Sedutor, Mondesir, Forrier, Marabout e Ubaibás. Não inspira confiança.

SECRETARIO, 58 quilos — Em uma turma mais forte, no dia 26 de agosto, com 46 quilos, escoltou Clarinada, Mulata, Don Carlito, Orfeon, Egaso e Ubaibás. Maior chance aqui.

FAUSTINA, 54 quilos — Vem de um ultimo lugar para Neurgilé, Mondesir, Forriel, Arizona, Oiticoró, Xaveco e Maroim, que muito pouco a recomenda.

MONDESIR, 51 quilos — Foram boas as suas cinco ultimas atuações. Vem mesmo de dois segundos lugares seguidos, sendo um para Sedutor e o outro, ha uma semana, para Neurgilé. Parece que agora o seu dia chegou.

JA' VOU!, 58 quilos — Em uma turma mais forte, ha duas semanas, perdeu para Airuoca, Bradador, Egalo, Kemal, Marauna, Itan, Quissamã, Guapé e Piracicabana. Aqui tem maiores possibilidades.

ARIZONA, 56 quilos — Já correu apreciavelmente no ultimo sabado, quando escoltou Neurgilé, Mondesir e Forriel. Não desconhecemos agora a sua chance.

ONIX, 48 quilos — Ha duas semanas perdeu para Sedutor, Mondesir, Forriel, Marabout, Ubaibás, Glorista e Maroim. Vem mesmo de onze incriveis atuações.

NEROIDE, 48 quilos — A cerca de um mês perdeu para Calipso, Mondesir, Arranca Prosa, Sedutor, Maniaco, Belariva, Seymour e Oceano. Ainda não cremos.

SORTILEGIO, 48 quilos — A 26 de setembro escoltou Bradador, Mondesir, Calipso, Seymour e Intima. Discreto.

OCEANO, 48 quilos — Vem de um ante-penultimo lugar para Arranca Prosa, Neurgilé, Mondesir, Mery, Maniaco, Mandão, Itan, Sedutor, Glorista e Forriel.

4ª CARREIRA

QUASIMODO, 58 quilos — Não corre desde o dia 25 de julho, quando escoltou Operino, Zepelin, Batota, Taquaretinga e Caeté. Reaparece apto a brilhar.

BULANDI, 58 quilos — Domingo passado perdeu em cima da meta para Caeté, mas dominou Ovilio, Polo, Gentilissima, Biapicu, Boleador, Taquaretinga, Anira, Olua, Intima e Pervertida. Se repetir tal atuação, será o ganhador.

OLUA, 56 quilos — Sua ultima e discreta atuação está acima indicada. Chance reduzida.

GENTILISSIMA, 56 quilos — Ha uma semana escoltou Caeté, Bulandi, Ovilio e Polo. Gosta do terreno encharcado.

OVILIO, 58 quilos — Conforme está acima indicado, acaba de escoltar Caeté e Bulandi. E' o maior inimigo de Bulandi.

BIAPICU', 58 quilos — Na carreira acima escoltou Caeté, Bulandi, Ovilio, Polo e Gentilissima, dominando Boleador, Taquaretinga, Anira, Olua, Intima e Pervertida. Capaz de surpreender.

TAQUARETINGA, 56 quilos — Sua ultima e discreta atuação está acima indicada. Sabe correr mais do que isso.

POLO, 58 quilos — Ha uma semana escoltou Caeté, Bulandi e Ovilio. Formulamos um juizo exato das suas possibilidades.

CABUASSU', 58 quilos — A primeiro deste mês escoltou Souvenir, Boleador e Polo. E' um dos mais fortes concorrentes.

NOBEL, 58 quilos — A 13 de setembro perdeu para Mermoz, Polo, Bufalo, Bauá, Bougainville e Carapuça.

BOURLETTE, 48 quilos — Vem de um ultimo lugar para Ovilio, Quatiai, Babassu, Argentino, Bonita, Bien Aimée, Capoeira, que não a recomenda muito.

BRUTUS, 54 quilos — Na penultima sabatina escoltou Intima, Gurjaú e Babassú.

5ª CARREIRA

GUAPE', 56 quilos — Na penultima sabatina perdeu para Airuoca, Bradador, Egalo, Kemal, Marauna, Itan e Quissama, dominando Piracicabana, Ja Vou, Xaveco e Igarité.

PIRACICABANA, 50 quilos — Sua ultima carreira está acima mencionada. Convem notar que saiu muito mal.

ARRANCA PROSA, 52 quilos — Acaba de conquistar um triunfo, com 45 quilos, sobre dez adversarios, entre os quais Kemal, Marauna e Itacuati. Como ainda vai leve, poderá repetir a façanha.

QUEVI, 58 quilos — Em seu ultimo compromisso, ha uma semana, em uma turma mais forte, só ganhou de Obús, perdendo para Plumazo, Odax, Divertido, Azaléia, Sucuruvi, Vesuvio, Friant e Maria Volta. Volta á turma onde na apresentação anterior conseguiu obter um sucesso.

ITAN, 48 quilos — Sabado passado foi o penultimo colocado de Arranca Prosa, Kemal, Marauna, Itacuati, Bradador, Calipso, Controle, Sedutor e Cetro. Discreto.

KEMAL, 54 quilos — Conforme está acima indicado, acaba de perder tão sómente para Arranca Prosa. Dava nove quilos á essa adversaria e agora sómente dois. Poderá, assim, desforrar-se.

CONTROLE, 55 quilos — No ultimo sabado perdeu para Arranca Prosa, Kemal, Marauna, Itacuati, Bradador e Calipso. Chance regular.

BRADADOR, 48 quilos — Como está mostrado acima, acaba de escoltar Arranca Prosa, Kemal, Marauna e Itacuati. O peso pluma é um dos motivos da sua chance. Pode ganhar.

ITACUATI, 55 quilos — Conforme está acima indicado, ha uma semana escoltou Arranca Prosa, Kemal e Marauna. Temos um juizo exato das suas possibilidades.

EGALO, 54 quilos — Ha duas semanas escoltou Airuoca e Bradador, dominando nove adversarios, entre os quais Kemal e Marauna. Como se vê, suas possibilidades de exito são acentuadas.

IGARITE', 48 quilos — Vem de um ultimo lugar para Arranca Prosa, Kemal, Marauna, Itacuati, Bradador, Calipso, Controle, Sedutor, Cetro e Itan que muito pouco a recomenda.

VESUVIO, 58 quilos — Em uma turma mais forte, ha uma semana, escoltou Plumazo, Odax, Divertido, Azaléia e Sucuruvi. Aqui são maiores as suas possibilidades.

MONTE ALVO, 58 quilos — Tambem em turma mais forte, ha três semanas, escoltou Azaléia e Divertido. Pode aqui ganhar sem surpreender.

QUISSAMA, 52 quilos — Na penultima sabatina escoltou Airuoca, Bradador, Egalo, Kemal, Marauna e Itan. Não desconhecemos as suas probabilidades de exito.

CETRO, 54 quilos — Acaba de perder para Arranca Prosa, Kemal, Marauna, Itacuati, Bradador, Calipso, Controle e Sedutor. Depois do seu ultimo sucesso, correu dezesseis vezes sem lograr uma unica colocação.

6ª CARREIRA

ODAX, 57 quilos — Na ultima sabatina só perdeu para Plumazo, derrotando Divertido, Azaléia, Sucuruví, Vesuvio, Friant, Maria Luz, Quevi e Obús. Repetindo essa atuação, dificilmente perderá.

FRIANT, 52 quilos — Sua ultima e discreta atuação está acima indicada. Ainda não disse o que veio fazer na Gavea.

ANAJA', 57 quilos — Em turma mais forte, no ultimo domingo, escoltou Monita, Angai, Iucoá, Apache, Seguidilha e Barthou. Maior chance aqui.

DIVERTIDO, 48 quilos — No ultimo sabado perdeu, nos ultimos momentos, para Plumazo e Odax. Tem agora a seu favor dois fatores preponderantes: a distancia curta e o peso pluma. Se folgar na dianteira, será o ganhador.

DONA ESTELA, 57 quilos — A 30 de outubro foi a ultima colocada de Albarran, Iucoá, Apache, Odax, Anajá, Sapateador, Egaso, Sucuruvi, Angaí, Indaiatuba e Macalé. Essa atuação não diz bem de sua chance.

DON CARLITO, 49 quilos — Sexta foi a sua colocação, com 55 quilos, ha cerca de um mês, á retaguarda de Egaso, Kemal, Itacuati, Controle e Bradador. O peso pluma é um dos indices da sua chance.

SERODINA, 57 quilos — Em turma mais forte, ha uma semana, perdeu para Monita, Angai, Iucoá, Apache, Seguidilha, Barthou, Anajá e Egaso. Maior chance aqui

LUNA, 54 quilos — Vem de um penultimo lugar para Angai, Friant, Iucoá, David, Serodina, Ascot, Mulata, Maria Luz, Palhaço e Monte Alvo, que muito pouco a recomenda.

RODINE, 52 quilos — Estreou em nossas pistas a 30 de outubro, quando perdeu para Azaléia, Divertido, Vesuvio e Monte Alvo. Ainda é cedo.

MARIA LUZ, 53 quilos — Sabado passado perdeu para Plumazo, Odax, Divertido, Azaléia, Sucuruvi, Vesuvio e Friant. Já correu cinco vezes em nossas pistas sem mostrar bondades.

OBÚS, 51 quilos — Vem de um ultimo lugar, ha uma semana, para Plumazo, Odax, Divertido, Azaléia, Sucuruvi, Vesuvio, Friant, Maria Luz e Quevi, que em nada o recomenda. Aliás, este ano já correu nove vezes, ocupando sempre os ultimos postos.

EGASO, 57 quilos — Domingo passado, em melhor companhia, escoltou Monita, Angai, Iucoá, Apache, Seguidilha, Barthou e Anajá. Aqui são maiores as suas possibilidades, embora a distancia seja curta.

B. I. M., 57 quilos — Ha cerca de um mês foi o decimo terceiro colocado de Apache, Angai, Albarran, Friant, Seguidilha, Iucoá, Divertido, Serodina, Anajá, Relato, Plumazo e Indaiatuba. Já correu em nossas pistas sete vezes sem mostrar suas habilidades.

7ª CARREIRA

ALTONA, 53 quilos — Nessa mesma turma com 49 quilos, no ultimo sabado, obteve um triunfo sobre Midas, Sonambulo, Platanito, Tucan, Rival, Albarran, Aventureiro, David e Atis. A sobrecarga não é de molde a impedir a conquista de novo sucesso.

MIDAS, 54 quilos — Conforme está acima indicado, acaba de secundar a sua companheira Altona. Se essa agora falhar, ele está apto a salvar a situação.

RIVAL, 50 quilos — Na carreira acima escoltou Altona, Midas, Sonambulo, Platanito e Tucan. Como baixou cinco quilos deverá correr ainda melhor.

QUIJOTE, 57 quilos — No penultimo domingo, em turma mais forte, perdeu para Atleta, Adonis, Voltaire, Santo, Shantung, Bienvenue, Trapezio e Sonambulo. Maior chance aqui.

MONO SABIO, 58 quilos — Não corre desde o dia 16 de agosto, quando em melhor companhia, escoltou Galeno, Platanito, Santo, Bocaina e Afago. Suas possibilidades de exito são grandes.

MONTALVAN, 55 quilos — Vem de um ultimo lugar para Santo, Condurú, Voltaire, Quijote, Buena Pieza, Platanito e Atis. Ou está podre, ou não vem querendo nada.

DAVID, 48 quilos — Sabado passado perdeu para Altona, Midas, Sonambulo, Platanito, Tucan, Rival, Albarran e Aventureiro. Vai muito leve.

SONAMBULO, 56 quilos — Não correrá.

PLATANITO, 55 quilos — Na carreira acima escoltou Altona, Midas e Sonambulo.

PROGNOSTICOS DO "DIARIO CARIOCA"

CINEMA — TABAUNA — BORBATIL.
SABATINA — MINIE BOLD — VIRAÇÃO.
MONDESIR — FORRIEL — SECRETARIO.
BULANDI — OVILIO — POLO.
ARRANCA PROSA — KEMAL — ITACUATI.
ODAX — DIVERTIDO — EGASO.
ALTONA — MIDAS — DAVID.

MONTARIAS PROVAVEIS E COTAÇÕES

1º pareo — 1.200 metros — A's 14 horas — Cr$ 8.000,00.

		Ks.
1	(1 Timbauva, E. Silva	54
	(2 Borbatil, F. Cunha	56
2	(3 Donzela, n/c	54
	(4 Cinema, J. Zuniga	54
3	(5 Odrisio, C. Pereira	56
	(6 Tabauna, I. Souza	54
4	(7 Ierba, S. Bezerra	54
	(8 Cizos, M. Medina	56

2º pareo — 1.400 metros — A's 14.30 horas — Cr$ 10.000,00.

		Ks.
1	(1 M. Bold, J. Morgado	53
	(2 Zarca, O. Macedo	53
2	(3 Sabatina, T. Batista	53
3	(4 Viração, L. Leigt.	53
	(5 Astria, R. Urbina	53
4	(6 Diza, P. Simões	53
	(" Desacato, J. Zuniga	55

3º pareo — 1.200 metros — A's 15.00 horas — Cr$ 5.000,00 — Pesos especiais com descarga para aprendizes.

		Ks.
1	(1 Oiticoró, L. Mesz.	54
	(" Mandão, R. Olguin	48
	(2 Forriel, V. Lima	51
2	(3 Glorista, O. Macedo	52
	(4 Secretario, P. Simões.	58
	(5 Faustina, O. Fern.	54
3	(6 Mondesir, J. Mesquita	51
	(7 Já Vou!, Maia	58
	(8 Arizona, Bezerra	56
4	(9 Onix, J. Portilho	48
	(10 Neroide, E. Coutinho	48
	(" Sortilegio, A. Barboza	48
	(" Oceano, O. Serra	48

4º pareo — 1.600 metros — A's 15.30 horas — Cr$ 6.000,00 — Betting.

		Ks.
1	(1 Quasimodo, I. Souza	58
	(2 Bulandi, E. Silva	58
	(3 Oluá, L. Benitez	56
2	(4 Gentilissima, J. Morg.	56
	(5 Ovilio, J. Zuniga	58
	(6 Biapicú, G. Costa	58
3	(7 Taquaretinga, P. Sim.	56
	(8 Polo, A. Araujo	58
	(9 Cabuassú L. Mesz.	58
4	(10 Nobel, R. Freitas	58
	(11 Bourlette, R. Silva	48
	(" Brutus, D. Ferreira	54

5º pareo — 1.500 metros — A's 16.10 horas — Cr$ 5.000,00 — Betting — Pesos especiais com descarga para aprendizes.

		Ks.
1	(1 Guapé, A. Araujo	56
	(" Piracicabana, J. Mes.	50
	(2 A. Prosa, O. Macedo.	52
2	(3 Quevi, R. Meszaros	58
	(4 Itan, J. Maia	48
	(5 Kemal, R. Urbina	54
	(6 Controle, S. Batista	55
3	(7 Bradador, J. Portilho.	48
	(8 Itacuati, J. Morgado.	55
	(9 Egalo, H. Molina	54
	(10 Igarité, P. Simões	48
4	(11 Vesuvio, A. Brito	58
	(12 M. Alvo, L. Ben.	58
	(13 Quissamã, S. Bezerra	52
	(" Cetro, A. Rocha	54

6º pareo — 1.200 metros — A's 16.50 horas — Cr$ 5.000,00 — Betting — Pesos especiais com descarga para aprendizes.

		Ks.
1	(1 Odax, J. Zuniga	57
	(2 Friant, R. Urbina	52
	(3 Anajá, R. Silva	57
2	(4 Divertido, J. Portilho.	48
	(5 D. Estela, L. Benitez	57
	(6 Dom Carlito, J. Sant.	49
3	(7 Serodina, J. Maia	57
	(8 Luna, O. Mac.	54
	(9 Rodine, W. Lima	52
4	(10 M. Luz, V. Andrade.	53
	(11 Obús, A. Brito	51
	(12 Egaso, E. Silva	57
	(" B. I. M., C. Pereira	57

7º pareo — 1.400 metros — A's 17.30 horas — Cr$ 7.000,00.

		Ks.
1	(1 Altona, P. Simões	53
	(" Midas, J. Zuniga	54
2	(2 Rival, M. Tavares	50
	(3 Quijote, C. Brito	57
3	(4 M. Sabio, E. Silva	58
	(5 Montalvan, O. Fern.	55
4	(6 David, O. Serra	48
	(7 Sonambulo, n/c	56
	(" Platanito, S. Batista	55

Porque
A SUL AMÉRICA TERRESTRES, MARITIMOS E ACIDENTES
oferece a maior proteção às pessoas e seus bens em todo o
Brasil ?

Porque em toda a vastidão do Territorio Nacional estão espalhadas suas Sucursais e Agências sempre prontas a satisfazer todas as necessidades de proteção e cobrir todos os riscos de

INCÊNDIO
ACIDENTES DO TRABALHO
ACIDENTES PESSOAIS
AUTOMÓVEIS
RESPONSABILIDADE CIVIL
FIDELIDADE
TRANSPORTES

Companhia de Seguros que maior soma de reposição de valores tem espalhado em todo o Brasil

Cr $ 173.740.711,00 de indenizações até 1942

Matriz : Rua Buenos Aires, 29/37
RIO

2015

A Grande Exposição-Leilão do Jockey Club

Na proxima segunda-feira, ás 10 horas, registaremos um dos maiores acontecimentos do nosso turfe e da criação nacional: será a exposição-leilão de 1942. Em que pesem os prejuizos advindos desses anos de guerra, a confiança na direção segura que experimenta o país fez com que o trabalho não sofresse soluções de continuidade, antes pelo contrario tivesse acelerado o seu ritmo em todos os setores. E' desse modo que neste instante içado de dificuldades por toda parte, o Jockey Club Brasileiro pode abrir os seus portões para mostrar até onde se elevaram a inteligencia, a atividade e, (por que não dizê-lo?) os sacrificios dos criadores e patricios.

Pelo que se observara nesse certame, se o indice da produção subiu em quantidade excedeu em qualidade á espectativa mais otimista.

No desfile do dia 23, os mais exigentes verão exemplares magnificos esplendendo na beleza de suas formas, na esbelteza do seu talhe e na correção de suas linhas, nada deixando a desejar e justificando o apuro dos juizes na escolha do mais belo.

E' digna de nota a apresentação de novos criadores que embora expondo em numero reduzido acompanham em perfeição aos veteranos.

Será pois uma competição de beleza para empolgar os aficionados e os estetas e envaidecer aos verdadeiros patriotas.

—

A outra face do certame, o leilão, não está menos interessante e para que melhor se aquilate, lancemos um olhar sobre o passado. Em 1940 o numero de criadores que veiu á grande feira ficou em 13. Dos 94 produtos apregoados foram adquiridos 74, dando as vendas o total de Cr$ 1.389.000,00 com Cr$ 45.000 para a unidade do preço maximo.

Já no ano passado compareceram 21 criadores trazendo 144 produtos dos quais 113 foram arrematados elevando-se o total de vendas a.... Cr$ 2. 342.500,00. O potro de maior preço custou ...... Cr$ 95.000,00.

Como se vê uma serie de numeros records, que deixam patente o impulso tomado quer pela criação quer pelo turfe, pois, aqui uma reflete a outra. Sem o espirito de competição, sem o espirito esportivo essa evolução não seria de esperar.

Com um turfe como o nosso em continua ascensão, dadas as condições que o Jockey Club faculta, não é preciso ter dons divinatorios para concluir que os leilões deste ano em que já se conta um numero maior de produtores e produtos marcarão cifras muito mais altas que as dos anos anteriores.

—

Essa progressão que se assinala, dando-nos com seus indices a certeza de que a criação indigena já libertou o nosso turfe da dependencia estrangeira colimando assim os objetivos visados no decreto imperial firmado pelo inolvidavel Caxias, objetivos por que sempre porfiaram os dirigentes do Jockey Club Brasileiro, encontrou a sua base e a sua razão na previdencia superior e patriotica, do sr. Getulio Vargas, quando no Governo Provisorio baixou o decreto de 10 de julho de 1934, provendo sobre o "fomento da produção do puro-sangue de carreira".

Não fosse essa lei, que muito acertadamente batizaram de "Lei de Nacionalização", decerto apesar das condições prosperas do país, teriamos uma criação anemiada e um turfe prejudicial porque tributario do estrangeiro á mercê dos caprichos do momento.

E' licito recordar os ataques, os apodos e os remoques com que os maus patriotas cumularam esse ato acertadissimo do governo provisorio. Nada, entretanto, mais eloquente que os fatos. Resolveu-se um problema que vinha do outro regime, amparou-se uma industria nova, rasgando-lhe grandes perspectivas sem a sangria ao tesouro e alem de tudo aliviou-se em muito a balança comercial.

Agora, que se conseguiu o desejado, talvez já seja necessario tornar mais rigoroso o decreto.

A' administração do ministro Salgado Filho que vem dando o mais estrito cumprimento ao decreto do governo cabem as responsabilidades e os louvores dessa hora esplendida, responsabilidades e louvores de que participam esses homens de boa vontade que são os criadores nacionais.

A' hora da exposição e dos leilões quando estivermos bendizendo a mão que firmou a lei redentora de nacionalização não poderemos calar os nossos aplausos aos nossos criadores á administração de alto descortinio do ministro Salgado Filho.

DOENÇAS ANO RETAIS E DOS INTESTINOS
DR. LAURO BORGES
RODRIGO SILVA, 14-1.º
Tel. 42-9581
1.013

VARIAS

OS TRABALHOS DE ONTEM NO HIPODROMO BRASILEIRO

Na pista de areia do Hipodromo Brasileiro exercitaram-se na manhã de ontem os seguintes animais.

Curáu (Simões), e Xingu (Domingos), 700 em 45 2/5 e 600 em 38.

Balona (J. Santos), 700 em 46 e 600 em 39.

Diagoras (Jorge), 600 em 39.

Crecelle (Geraldo), 800 em 54.

Flá (Urbina), 600 em 42, suave.

Astor (Simões), 360 em 23.

Oreada (Geraldo), 600 em 37 2/5.

Robusto (Urbina), Sumaré (Valter), 600 em 37 3/5.

Abiai (Jorge). Zoroastro (Simões), 700 em 45.

Carapuça (Rocha), 360 em 22.

Capuano (Santos), Manimbu (Inacio), 600 em 38.

Adonis (Timoteo), e Don Cesar (Zuniga), 700 em 44 2/5 e 600 em 37 2/5.

Peão (Valdemiro), Paladio (Portilho), 600 em 37.

Sultan (Caio), 600 em 39.

Caeté (Mezaros), 600 em 38 2/5.

Ubatam (Salustiano), 360 em 23 2/5.

Paranista (Zuniga), 600 em 37 e 360 em 23.

Sabatina (Timoteo), 600 em 41, suave.

Boleador (Reduzino Filho), 600 em 41, suave.

Trapezio (Mesquita), 700 em 45 e 600 em 38.

Drama (Salustiano), 800 em 50.

Mississipe (Fernandes), 800 em 51.

Carijós (Leighton), 700 em 44 3/5.

Destaque (Felix), Batuira (lad.) 800 em 49 e 600 em 37.

Aroma (Mezaros), 360 em 23.

Golondrina (Domingos), e Aguia (Urbina), 700 em 44.

Polo Norte (Mesquita), 360 em 24.

Atibaia (Jorge), Mossoroma (Rocha), 600 em 38.

Monin (Geraldo), 800 em 51, 700 em 44 2/5 e 600 em 37 3/5.

Rosbife (Domingos), 360 em 23.

AS REVISTAS ESPECIALIZADAS

Estão circulando, desde hoje pela manhã, as edições desta semana das revistas especializadas "Vida Turfista", "Turfe Brasileiro" e "Calendario Turfista Brasileiro".

Atraentes, todas elas.

PALPITES DE TURFE DO CORREIO PORTUGUES PARA TAÇA "CONDESSA PAULO DE FRONTIN"

Tabauna — Cinema — Timbauva.

M. Bold — Diza — Sabatina

Mondesir — Forriel — Oiticoro.

Cabuassú — Biapicu' — Bulandi.

(Conclue na 9ª pagina).

A Assembléia da F. M. F. Não Aceitou a Renuncia do Conselho Supremo

FRACASSADOS OS ESFORÇOS DO FLUMINENSE PARA UMA EXIBIÇÃO DO LIBERTAD NESTA CAPITAL

Estava o sr. Afonso de Castro, presidente em exercicio do Fluminense F. C. interessado numa exibição terça-feira do quadro do Libertad no estadio das Laranjeiras.

A delegação do gremio paraguaio, após o jogo da tarde de domingo em Santos, viajaria de onibus para esta capital onde chegaria na manhã de segunda-feira. O presidente Vargas Neto chegou a conceder licença para o amistoso, entretanto, a ultima hora teve ciencia de que a diretoria da Confederação Brasileira de Desportos se oporia á exibição do Libertad por já ter marcado jogo oficial do Campeonato Brasileiro, para a noite de quarta-feira seguinte, 25 do corrente. Em vista dessa ocurrencia, para não crear conflito de jurisdição com a entidade nacional, o presidente da F. M. F. solicitou do sr. Afonso de Castro cancelamento da licença concedida, lamentando a falta de autonomia das entidades nacionais filiadas á C. B. D.

DESTA VEZ, O TREINO FOI MAIS PROVEITOSO

Zarzur e Helio Melhoraram Bastan te a Exibição dos Dois Selecionados — Venceram Ontem os Azues Por 5 x2, Após 70 Minutos de Bom Futebol

Afinal de contas já era tempo de se ver um bom treino entre os "cracks" requisitados para o scratch. Até ontem a má vontade de alguns, aliada á displicencia de outros vinha criando embaraços á ação do selecionador.

O exercicio contra o Vasco nenhum proveito produziu. Ontem, não. Apesar da chuva, os jogadores escalados disputaram com empenho a inscrição na representação da C. B. D.

Valeu a pena, o tempo empregado e os cronistas voltaram do estadio das Laranjeiras bem impressionados com o que viram desta vez. Até Zarzur se movimentou no gramado, de maneira a gradar, apesar de ter pela frente a boa forma do centro-medio botafoguense titular. Helio foi que se sentiu um pouco estranho ao conjunto. Bioró e Argemiro não estão habituados ao padrão de jogo do pivot montanhês. Flavio, por exemplo, gostou mais de Zarzur, apesar de aparecer menos o trabalho deste aos olhos do publico. É que Helio jogou sem recomendação, enquanto o "Beduino" obedeceu a um plano de marcação cerrada sobre o meia esquerda Nestor, previamente traçado por Flavio Costa, em cooperação com Domingos, Biguá e Jaime. Só Augusta, ao lado do mestre Da Guia se sentiu "estranho" na defesa do quadro azul que venceu o exercicio por 5x2 embora o antagonista se movimentasse tambem com acerto. Pirilo marcou dois goals. Zizinho, Carreiro e Pedro Amorim marcaram os outros três tentos da equipe vencedora. Izaias e Murilo consignaram os pontos dos vermelhos.

Os quadros formaram assim:

AZUL — Jurandir, Domingos e Augusto; Biguá, Zarzur e Jaime; Pedro Amorim, Zizinho, Pirilo, Jair e Carreiro.

VERMELHO — Roberto Osni e Machado; Bioró, Helio e Argemiro; Santo Cristo, Lelé, Izaias, Nestor e Murilo.

As duas alas do Azul se entenderam muito bem com Pirilo e os medios. Domingos e Machado foram melhores que Osni e Augusto e Bioró menos vistoso que Biguá. Argemiro jogou muito bem. Izaias fez uma grande exibição, bem como Lelé e Murilinho, no onze Vermelho. O quinto ensaio será segunda ou terça-feira. Depende da data da estréia do selecionado no Campeonato Brasileiro.

Dacunto Deverá Vestir em 1943 a Camisa do São Cristovão!

PICABÉA TENDARÁ AINDA ARRANJAR UM ARQUEIRO E UM BOM ATACANTE

Não é somente o Vasco, o America, etc. que se reorganizam para a campanha de 1943. Nessa disputa de melhorar o esquadrão temos que apontar tambem o S. Cristovão que não foi absolutamente um onze fraco no certame de 42. Pelo contrario: temos que admitir o bando alvo dentre aqueles que pretendem incluir em seu team principal novos e bons elementos, que só poderão fortalecer ainda mais o magnifico esquadrão de Figueira de Melo.

DACUNTO VIRA' MESMO PARA O CLUBE DE FIGUEIRA DE MELO

De ha tempos que reinam os mais diversos rumores pela cidade esportiva, sobre a reorganização do onze alvo e como nessa reorganização não é, porque não precisa mesmo ser tão grande como poderia a principio pareecr, vão tentar os dirigentes de Figueira de Melo, por intermedio de seu treinador Picabéa, colocar apenas no team um novo arqueiro, um bom half e um deanteiro.

Quanto ao arqueiro não sabemos qual será ainda, mas podemos dizer que Dacunto é por exemplo, o half que vestirá provavelmente em 43, a camisa do São Cristovão... E' essa a nota sensacional que a reportagem esportiva da cidade buscava saber ha dias mas que conseguimos em primeira mão — julgamos — como uma grata noticia para os torcedores e "fans" do bando alvo de Figueira de Melo.

CONCEDIDOS PODERES AO SENHOR VARGAS NETO

Para Coordenar Uma Solução Em Torno da Crise, Surgida No Seio do Conselho Supremo

Revestiu-se de importancia a sessão extraordinaria de ontem da Assembléia Geral da Federação Metropolitana de Futebol, reunida sob a presidencia do sr. Manuel Vargas Neto. Entre numerosos assuntos debatidos, figurou a delegação de poderes ao mentor da entidade para reformar os Estatutos e o Regulamento Geral. Cogitará o sr. Vargas Neto, tambem, de procurar um "statu-quo" com as autoridades do Conselho Nacional dos Desportos para evitar medidas vexatorias para as entidades regionais. Para estudar as reformas de ordem técnica, foi aprovada a convocação de uma reunião de técnicos dirigentes dos clubes filiados para aceitação de medidas tendentes a melhorar a organização das temporadas futuras. Esses técnicos reunir-se-ão de 2 a 17 de dezembro proximo, quando entregarão os resultados dos estudos feitos a uma comissão legislativa para transforma-los em artigos de lei. A Comissão de Reforma dos Estatutos exercerá seu mandato de 17 de dezembro a 17 de janeiro de 1943. Com referencia á demissão coletiva dos membros do Conselho Supremo, a assembléia deliberou não aceitar a renuncia, outorgando ao sr. Vargas Neto poderes afim de coordenar uma solução para a crise surgida com o gesto dos ilustres juristas que compõem aquele poder autonomo.

Visita ás Obras da Nova Sede do São Cristovão A. C.

O sr. Rodolfo Magioli, presidente do São Cristovão dirigiu ontem um convite aos presidentes dos clubes Vasco, America, Bangu', Flamengo, Botafogo, Fluminense, Canto do Rio, Madureira e Bonsucesso para comparecerem ás obras da nova sede do campeão de 1926, empreendimento que esta empolgando ha meses já a familia sancristovense.

Vem Aí a Seleção Gaucha

S. PAULO, 21 (Asapress) — Sabe-se que a seleção gaucha embarcará hoje para o Rio de Janeiro, afim de disputar o Campeonato Brasileiro de Futebol.

Minas x Rio Grande

QUARTA-FEIRA NESTA CAPITAL

Depois de consultar as representações do Ceará e Pernambuco sobre a possibilidade do vencedor do Norte vir á São Paulo cumprir a tabela do Campeonato Brasileiro, o Conselho Tecnico de Futebol da C. B. D. resolveu ontem transferir para a noite de 4.ª-feira, nesta capital as pelejas Minas x Rio Grande, melhor de duas.

Registado o Contrato de Otacilio

Foi registado ontem, na F. M. F. o contrato de Otacilio, antigo medio direito do selecionado capichaba com o C. R. Vasco da Gama.

Um Emissario do Santos, No Rio, Para Levar Geraldino..

S. PAULO, 20 (Asapress) — O Santos F. C. enviou ao Rio de Janeiro um emissario afim de contratar para o seu quadro o centro-avante Geraldino, do Canto do Rio F.C.

TAQUIGRAFOS
OBTEM BONS EMPREGOS
CURSO PRATICO E EFICIENTE
TRAVESSA DO OUVIDOR, N.º 28 - 2.º andar
1.015

ESCOLA DE AERONAUTICA VERSUS ESCOLA NAVAL

Se o Tempo Permitir Será Efetuado Hoje o Confronto Entre Aspirantes da Marinha e Cadetes do Ar — No Rink do Leme — Haroldo Oest e Aladino Astuto, os Arbitros

Promete revestir-se do maior sucesso, a noitada que o Botafogo F. C. promoverá, hoje, no rink do Leme. Reunindo as representações de basketball da Escola de Aeronautica e Escola Naval, o gremio alvi-negro dará oportunidade a que todos apreciem um belissimo espetaculo civico e esportivo.

Sob todos os aspectos o choque entre os aspirantes da Marinha e cadetes do Ar, deverá proporcionar um transcurso magnifico, frizando-se que o Botafogo F. C. todas as providencias tomou no sentido de que a festa obtenha o exito desejado.

OS QUADROS

As escolas apresentar-se-ão em excelentes condições de preparo e aptas a realizar um encontro de grandes proporções. Deverão as equipes formar assim constituidas:

ESCOLA NAVAL — Aranda e Bustamante, Airton, Tulio e Frazão — Tales, Decio, Vinicius e Hening.

ESCOLA DE AERONAUTICA — Goulart e Amauri, Valter, Marcos e Leon; Lacerda, Alberto, Louzada, Nel, Osorio e Pedro.

O TROFEU

O Botafogo que patrocina o jogo, instituiu um rico trofeu, ao qual deu o nome de "Capitain" E. P. Elsredge, Chefe da Missão Naval Norte Americana.

Haroldo Oest e Aladino Astuto — Garantindo o exito social-esportivo da noitada, o clube alvi-negro convidou os dois mais destacados arbitros do país para controlar a sensacional peleja. Assim, a presença de Haroldo Oest e Aladino Astuto constitue uma segurança para o desenvolvimento normal da festa.

O INGRESSO

Sendo a noitada em beneficio da Cruz Vermelha Brasileira a entrada será cobrada ao preço de CR $ 3,00. As escolas já adquiriram os ingressos em numero correspondente aos aspirantes e cadetes de cada uma delas e o Botafogo F. C. faz um apelo aos seus associados para que paguem ingresso.

Funcionarão os portões da rua Baeta Ribeiro, e Avenida Princesa Isabel; pelo primeiro, terá ingresso o publico, e, pelo outro, entrarão as autoridades, oficiais de Marinha, Aeronautica e Exercito, cadetes a aspirantes, e os associados do Botafogo F. C..

Para o Campeonato Brasileiro

A COMPETIÇÃO — TREINO INFANTO-JUVENIL DE AMANHA — AS PROVAS, O LOCAL E A HORA DO INICIO DO CERTAME AQUATICO

Vem despertando invulgar curiosidade a competição aquatica de amanhã, entre as turmas da Zona Norte e Zona Sul. O interesse que reina em torno dessa competição se justifica plenamente não só pelo ardor e entusiasmo que evidenciarão os litigantes, como pelo incentivo do publico, desejoso de uma "emoção" aquatica.

O certame que servirá tambem de "test" inicial para a escolha dos elementos infanto-juvenis, que integrarão a representação carioca, no proximo Campeonato Brasileiro de Natação, tem seu inicio marcado para ás 15 horas, e como local a piscina olimpica do Guanabara.

O Team de Amadores do Botafogo F. C. Entrará Domingo, Em Campo, Com a Faixa de Campeão

Será Contra o S. C. Ideal a Primeira Apresentação do Novo Campeão Carioca

Jamais pensaram os dirigentes rubro-negros que realizando uma pequena manobra estrategica, para colocar em campo, na tarde de domingo ultimo, um team mais forte do que aquele de juvenis do Fluminense, poderia encontrar no onze de amadores dos tricolores uma resistencia tão grande capaz de decretar a queda do rubro-negro e a perda de valiosos pontos para a computação a ser feita para a Taça Eficiencia, desfazendo assim o efeito daquela manobra aparentemente inteligente... O Flamengo não perdeu a peleja de domingo que contou com varios elementos do quadro principal de amadores, mas perdeu a luta entre os amadores, para o tricolor, perdendo juntamente as suas ultimas esperanças do campeonato amadorista bem como magnifica situação que desfrutava na Taça Eficiencia...

CAMPEÃO, O BOTAFOGO ENTRARA' DOMINGO NA CANCHA COM A FAIXA DE VENCEDORES!

Em face da derrota sofrida, na noite de ante-ontem, ante o team do Fluminense, conforme dissemos acima, o Botafogo vem de se sagrar campeão de 1942 da divisão principal de amadores do Distrito Federal, com um recorde verdadeiramente sensacional, pois apenas tres pontos perdidos, depois de uma campanha longa e dificil é o que apresenta a bagagem contra o onze alvi-negro!

Assim sendo, o esquadrão de amadores do Botafogo vai se apresentar domingo proximo como o campeão da cidade, diante dos seus fans e "torcedores".

Segundo informações que recebemos na sede do alvi-negro, na tarde de ontem, Togo Renã Soares o dedicado preparador da grande equipe campeã já está com a faixa de campeão e fará a rapaziada que com tanto carinho e dedicação ao lado do capitão Paranhos preparou, entrar no gramado com essa faixa simbolica, no seu proximo compromisso, que é contra o S. C. Ideal.

ALDEIA X VASQUINHO, O CARTAZ MAXIMO DE DOMINGO

GRANDE INTERESSE EM TORNO DO MATCH — O QUE NOS DISSE CAIO FOGAÇA—NOTAS

Todo o publico que acompanha o noticiario do esporte menor, por certo já terá percebido que toda a imprensa do Rio de Janeiro está se preocupando com a grande peleja de amanhã, no campo da A. A. Portuguesa, entre o Aldeia, campeão de Aldeia Campista, e Vasquinho, campeão de Rocha Miranda.

Inegavelmente, são dois conjuntos fortissimos, que vêm de fazer uma campanha brilhantissima através do Campeonato Livre de Futebol organizado pelo DIARIO CARIOCA, com o intuito de aumentar o intercambio entre os gremios menores, e se ocupar obrigatoriamente sobre os mesmos. Aldeia, Vasquinho, Diamante Lusitania, Grupo Maravilhoso e outros, compreenderam perfeitamente o nosso intuito e combateram até as ultimas. Os dois primeiros foram mais felizes e conseguiram os postos maximos, garantindo os titulos de campeão e vice-campeão, que estão em disputa nessas duas ultimas rodadas. Consequentemente, o encontro de amanhã assume proporções gigantescas, justificando-se desse modo o grande interesse que a porfia vem despertando.

VALORES EM DESFILA

Enquanto o Vasquinho fará desfilar valores como Bube, um arqueiro segurissimo; Moacir I, um ótimo halvo de ala; Zé Maria, um veloz ponta e grande artilheiro; Paulo, que faz com Zé Maria uma ala direita "infernal"; Lemos, o ponto alto do quadro. Um eximio manejador do balão de couro. Um meia canhoto de incrivel marcação, o Aldeia não fica atrás na apresentação de cracks: Armando é um grande arqueiro; Geraldo, um ótimo centro-medio; Romeu, um meia incrivel; Chiquinho, que faz da bola o que quer; e outros.

Enfim, cerca de duas dezenas de autenticos cracks pisarão o gramado, para brindar o publico com jogadas técnicas apreciaveis.

BASTARA' O EMPATE PARA O VASQUINHO SAGRAR-SE CAMPEÃO

Como é do conhecimento de todos, o Vasquinho tem 4 pontos na frente do Aldeia e faltam apenas duas rodadas. Logo, se a partida terminar empatada, o campeão de Rocha Miranda sagrar-se-á tambem campeão do primeiro Campeonato Livre levado a efeito no Brasil e quiçá no mundo, por iniciativa do DIARIO CARIOCA.

Compenetrados da importancia da match, os dois clubes não puseram duvida quanto á sugestão que fizemos sobre o arbitro. Assim, apitará o encontro o integro juiz da F.A.S., João da Silva Ramos, que, alem de possuir uma medalha da entidade, correspondente ao ano de 41, destacou-se no corrente ano pelas suas arbitragens impecaveis.

BOLA AO CESTO

Tijuca e Riachuelo Em Disputa do Titulo de Campeão do Certame Juvenil

Amanhã, no rink da rua Senador Soares, será efetuada a 2ª partida da serie "melhor de três" para a decisão do Campeonato Juvenil de Basketball. Disputam o titulo de campeão, as representações do Tijuca e Riachuelo. A primeira peleja foi vencida pelos cajutis que demonstraram serem superiores, marcaram expressiva vitoria sobre os suburbanos. Sagrando-se novamente vitoriosos, terá o Tijuca assegurado o almejado titulo de campeão.

America e Flamengo disputarão o terceiro lugar.

Para o controle dos jogos foram designadas as seguintes autoridades:

Arbitro, Mario de Oliveira; fiscal, Rubem Cerqueira Lima, cronometrista, Helio da Veiga; fiscal, Helcio Almeida; e. delegado, Helio Quintanilha.

A'S 9 E 10 HORAS — A peleja entre rubros e rubro-negros, será efetuada ás 9 horas da manhã e o confronto entre cajutis e riachuelenses, deverá se iniciar ás 10 horas.

Quatro atraentes embates estão marcados pela tabela da F. M. B., para a noite da proxima terça-feira. Todos eles prometem um desenrolar equilibrado e sensacional e poderão se constituir possivelmente, nos melhores encontros da atual temporada. Botafogo e Grajaú T. C., realizarão, no Leme, um encontro que, por certo, empolgará os aficionados dos dois simpaticos gremios, pelo valor dos integrantes das duas turmas, onde se destacam os consagrados campeões, Celso e Guilherme.

Vasco e Fluminense, em São Januario, serão protagonistas de um choque deveras sensacional e que praticamente decidirá as possibilidades dos dois grandes clubes em relação ao titulo maximo do basket carioca em 1942.

Riachuelo e America, em Marechal Bitencourt, é outra pugna com caracteristicas de um grande encontro e deverá empolgar a assistencia.

Completando a rodada, Tijuca e Sampaio disputarão, em Conde de Bonfim, uma partida á altura das suas tradições. Será, pois, a rodada de terça-feira, uma das mais sensacionais da temporada regional de 1942.

Não Haverá o Amistoso Botafogo e Fluminense

Fracassaram as demarches para a realização amanhã do amistoso Botafogo x Fluminense. Atendendo aos interesses do preparo da seleção carioca que vai intervir proximamente no Campeonato Brasileiro, o presidente Vargas Neto resolveu negar licença para o jogo das representações profissionais alvi-negras e tricolores.

Não vos esqueçais de que os cegos necessitam, sempre de vosso auxilio. Encaminhai-os para A ALIANÇA DOS CEGOS, á rua 24 de Maio n.º 47 — Rio de Janeiro — Telefone 48-5202.
1.014

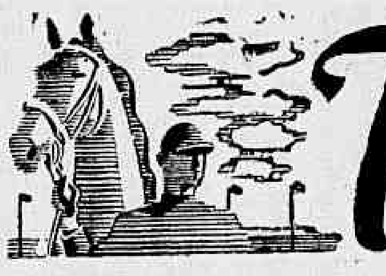

Turfe

A Reunião de Domingo

MONTARIAS PROVAVEIS

1º pareo — 1.400 metros — A's 13.40 horas — . . . . . . Cr$1.000,00.

		Ks.
1—1	Capuano, V. Andrade	55
("	Manimbu', I. Souza ..	55
2—2	Genghis Kahn, A. Brito	55
(3	Chuvisco, C. Pereira	55
(4	Paladio, L. Benitez ..	55
5—5	Tupaciguara, E. Silva	55
(6	Mickey, A. Araujo ..	55
("	Atibaia, J. Morgado	53
4—7	Polo Norte, J. Mesquita	55
(8	Fulminar, J. Santos ..	55
("	Fla, R. Urbina	53

2º pareo — 1.000 metros — A's 13.10 horas — Cr$8.000,00.

		Ks.
1—1	Garupa, L. Benitez ..	54
(2	Elo, G. Costa	56
2—3	Aroma, L. Meszaros ..	54
(4	Peão, V. Andrade	56
3—5	Carapitanga, A. Rocha	54
(6	Orgim, I. Souza	56
(7	Omori, J. Mesquita ..	56
4—8	Assiria, XX	54
(9	Damara, D. Ferreira	54
(10	Recita, R. Urbina ..	54

3º pareo — 1.500 metros — A's 13.40 horas — Cr$6.000,00:

		Ks.
1—1	Monita, J. Portilho ..	53
(2	Sultan, A. Araujo, ..	58
2—3	Relato, XX	53
(4	Tucan, R. Freitas ..	57
3—5	Plumazo, V. Lima ..	51
(6	Atis, C. Brito	57
4—7	Heraclio, S. Bezerra	58
(8	Titou, D. Ferreira ..	57

4º pareo — Classico "Imprensa" — 1.800 metros — A's 14.15 horas — Cr$20.000,00:

		Ks.
1—1	Monin, G. Costa	56
2—2	Destaque, J. Zuniga ..	53
3—3	Drama, S. Batista ..	51
4—4	Curão, P. Simões ..	52
("	Xingu', D. Ferreira ..	51

5º pareo — 1.500 metros — A's 14.50 horas — Cr$7.000,00:

		Ks.
1—1	Palinodia, E. Silva ..	54
(2	Arisca, L. Meszaros	54
2—3	Mascarado, V. Andrade	56
(4	Ubatan, S. Batista ..	56
3—5	Einar, G. Costa	56
(6	Marisco, L. Benitez ..	56
(7	Bacachiri, S. Bezerra	56
4—8	Aguia, D. Ferreira ..	54
(9	Robusto, R. Urbina ..	56
"	Sumaré, J. Zuniga ..	56

6º pareo — 1.500 metros — A's 15.20 horas — Cr$1.000,00 — ("Betting):

		Ks.
1—1	Perfidia, R. Freitas ..	53
(2	Assalto, E. Silva ..	55
2—3	Francis, A. Araujo ..	53
(4	Caicurema, R. Urbina	55
3—5	Golondrina, D. Ferreira	53
(6	Mossoroina, J. Morgado	53
(7	Abial, P. Simões	55
4—8	Don Cesar, J. Zuniga	55
(9	Carijós, L. Meszaros	55
(10	Bolona, J. Santos ..	53

6º pareo — 1.200 metros — A's 16.10 horas — Cr$6.000,00 — ("Betting"):

		Ks.
1—1	Oreada, G. Costa	56
(2	Dulcina, C. Pereira ..	52
2—3	Caeté, L. Meszaros ..	54
(4	Astor, P. Simões	52
3—5	Bufalo, J. Zuniga ..	58
(6	Pitangui, V. Cunha	58
(7	Tabu', L. Benitez	54
4—8	Carapuça, A. Rocha ..	56
(9	Souvenir, O. Fernandes	54
"	Boleador, D. Ferreira	50

8º pareo — 1.200 metros — A's 16.50 horas — Cr$7.000,00 — ("Betting):

		Ks.
1—1	Ojamba, O. Macedo ..	48
(2	Cerila, R. Olguin	48
2—3	Rio Casca, L. Benitez	54
(4	Rosbife, D. Ferreira	50
3—5	Paranista, J. Zuniga	58
(6	Diagoras, J. Morgado	50
(7	Exu', S. Batista	50
4—8	Crecele, G. Costa	56
(9	Ubiratan, J. Mesquita	50
("	Eli, R. Silva	48

9º pareo — 1.500 metros — A's 17.30 horas — Cr$8.000,00:

		Ks.
1—1	Adonis, T. Batista ..	48
(2	Batuira, J. Zuniga ..	56
2—3	Zoroastro, P. Simões	58
(4	Brasil, S. Batista ..	50
3—5	Bienvenue R. Urbina	50
(6	Mississipi, R. Freitas	59
4—7	Galeno, A. Araujo ..	58
("	Trapezio J. Mesquita	50

Varias

(Conclusão da 8ª pagina)

Egalo — A. Prosa — Kemal.

Odax — Divertido — Maria Luz.

Minas — Quijote — Montalvan.

CORRERÃO DESFERRADOS

São os seguintes os animais que correrão desferrados: Rodine, Platanito, Tabauna, Ierba, Luna e Kemal, na sabatina desta tarde, e Orgin, Ojamba, Sumaré, Balona, Pitangui, Crecele, Recita, Arisca, Garupa e Einar, na reunião de amanhã.

A HORA DA PRIMEIRA CARREIRA

A primeira prova da sabatina desta tarde, no Hipodromo Brasileiro, será corrida ás 14 horas.

DOIS FORFAITS

A Secretaria da Comissão de Corridas do Jockey Club Brasileiro, até ás dezenove horas, de ontem, havia recebido as declarações de forfait para a sabatina desta tarde dos seguintes animais: Donzela e Sonambulo.

IMPEDIDOS DE ATUAR

Suspensos pela Comissão de Corridas não poderão intervir na sabatina desta tarde os seguintes joqueis: Julio Canales, Luiz Gonzalez, Herculano Soares e José Martins.

Todos eles tambem não poderão atuar na reunião de amanhã.

TRADICIONAL HOMENAGEM

O JOCKEY CLUB REUNIRA' MAIS UMA VEZ A A.C.D. E OS CRONISTAS DE TURFE NO ALMOÇO DE AMANHA

O Jockey Club, anualmente, oferece um almoço aos jornalistas de turfe, por intermedio da veterana e benemerita Associação de Cronistas Desportivos, sempre que é corrido o Classico "Imprensa".

Ainda assim sucederá este ano, devendo a diretoria da A.C.D. e a cronica de turfe estar presentes ao almoço que será servido no Hipodromo Brasileiro e que já constitue uma tradição de especial significação.

Sobre o grato acontecimento assim se manifestou o Jockey Club:

"Ilmo. sr. Gerson Bandeira — M. D. presidente da Associação de Cronistas Desportivos. — Saudações.

Em nome da diretoria do Jockey Club Brasileiro venho convidar v. s. e por seu intermedio a diretoria e os cronistas de turfe associados dessa entidade para comparecerem ao almoço que lhes será oferecido pelo Jockey Club Brasileiro, a proposito da realização do Premio Classico Imprensa. O almoço terá lugar no Hipodromo Brasileiro, no dia 22 de novembro vindouro, ás 13 horas.

Peço a v. s. o obsequio de nos enviar a relação das pessoas que se dignarem aceitar o presente convite e desde já agradecido por esse obsequio aproveito o agradavel ensejo para reiterar os nossos protestos de perfeita estima e consideração — (a.) LUIZ PINHEIRO GUIMARÃES, secretario."

HOMENAGEM POSTUMA DA IMPRENSA AO DR. LINEU DE PAULA MACHADO

Realiza-se amanhã, domingo, ás 14 horas, na sala de imprensa do Hipodromo da Gavea, a inauguração de uma placa com a efigie do dr. Lineu de Paula Machado.

Aproveitando o dia em que o Jockey Club Brasileiro vai realizar o Classico "Imprensa", os cronistas de turfe renderão essa homenagem postuma ao seu amigo e grande benemerito do nosso turfe e da criação nacional, como testemunho do seu apreço e reconhecimento.

A cerimonia que contará com a presença do ministro Salgado Filho e demais diretores do Jockey Club Brasileiro, será assistida por membros da familia do ilustre turfman. Em nome dos cronistas falará o dr. Bricio Filho.

O trabalho a ser inaugurado é de autoria do escultor patricio Paulo Mazzucchelli e foi fundido pela Fundição Cavina, trabalho este executado por estes dois artistas, graciosamente.

NÚMERO AVULSO
40 Centavos

Diario Carioca

EDIÇÃO DE HOJE
10 Páginas

ANO XV — RIO DE JANEIRO — SABADO, 21 DE NOVEMBRO DE 1942 — N. 4.428

"O AUXILIO PORTUGUÊS SÓ NOS PODERIA TRAZER OS ESTIMULOS DE SUA TRADICIONAL BRAVURA"

As Impressões do Intelectual Patricio Sr. Edmundo Luz Pinto Sobre o Movimento da Colonia Portuguesa Que Quer Lutar ao Lado dos Brasileiros

O movimento de solidariedade dos membros da colonia portuguesa que desde os primeiros momentos formaram ao lado dos brasileiros e através de demonstrações publicas têm afirmado estarem dispostos a ir para os campos da luta ao nosso lado em defesa de nossa causa que é a defesa da verdadeira Democracia.

Essa disposição dos lusitanos residentes em nosso país, repercutiu, como era de esperar, em todos os meios sociais que não têm regateado aplausos a tão simpatica atitude.

Elementos destacados da colonia portuguesa reafirmam, a cada hora, o interesse de todos os cidadãos lusitanos, em lutar nas mesmas trincheiras dos soldados brasileiros, contra o inimigo comum.

Os meios intelectuais brasileiros, auscultados por DIARIO CARIOCA têm emitido os mais calorosos aplausos a esse simpatico gesto dos portugueses que nunca nos faltaram, com seu apoio eficaz, de nossa vida de nação livre.

FALA AO "DIARIO CARIOCA" O SR. EDMUNDO LUZ PINTO

DIARIO CARIOCA não podia deixar de ouvir, na sua serie de entrevistas com os intelectuais brasileiros, o sr. Edmundo Luz Pinto.

Conhecedor profundo da nossa historia e da historia de Portugal, sociologo que examinou de perto os sentimentos de fraternidade do povo português, o sr. Edmundo Luz Pinto, é inegavelmente uma autoridade, pelo seu preparo e pelos titulos que possue, para falar sobre o assunto.

Vejamos o que disse ao DIARIO CARIOCA o ilustre membro da Embaixada Brasileira às Comemorações do Centenario de Portugal, membro do Instituto Historico Brasileiro, do Instituto Brasileiro de Cultura, onde ocupa a cadeira de Rui Barbosa, e que fez parte de varios conclaves internacionais, representando o Brasil, sobre o movimento simpatico dos portugueses:

— Não me surpreende — inicia o conhecido jurista, — o movimento generalizado, entre os elementos da colonia portuguesa que se mostram desejosos de prestar ao Brasil, seu concurso militar, nesta hora grave de nosso destino.

Depois de mais de um seculo de radiosa vida livre, o povo brasileiro cujo através de dificuldades de toda ordem, inclusive as da sua imensa grandeza territorial, uma patria forte e rica, na comunhão da mesma lingua, dos mesmos costumes, da mesma religião, e do mesmo culto pela liberdade.

— Não é dificil reconhecer-se — prossegue o conhecido intelectual — que na concretização dessa obra, muito devemos, mesmo, depois da independencia, ao elemento português, que foi em muitos pontos do país o fundador de nossas industrias e do nosso comercio, incitador do espirito de solidariedade, circunstancia que faz com que, até hoje, os portugueses, no Brasil, retribuam em escolas, beneficencias, hospitais e casas de misericordia, as propriedades que conquistaram com arduo labor na terra que, quase sempre, é a patria de seus numerosos filhos. E', pois, natural, que eles amem o Brasil de uma maneira diferente de qualquer outro estrangeiro, pois, em rigor estrangeiros eles não devem ser considerados, tal a identificação profunda, leal e sincera que existe entre as nossas duas patrias que "falam" Camões.

— Já me tenho batido — continua o distinto escritor — ao lado dos que sustentam que se devem excluir, os portugueses das restrições que erradamente a nossa legislação faz á colaboração do estrangeiro, em certas atividades nacionais. Devem ser excluidos, porque são gente da mesma raça, da mesma lingua, da mesma religião, plasmadores iniciais da alma brasileira e, não podem vir dos portugueses nenhum dos perigos que aquelas restrições legais procuram prevenir ou evitar.

— Assim pensando — conclue o sr. Edmundo Luz Pinto — entendo que podemos aceitar sem receio a colaboração dos portugueses, mesmo no terreno militar e onde se torna preciso o nosso concurso nesta guerra da Civilização contra o Paganismo renascido. O auxilio português só poderia nos trazer os estimulos de sua tradicional bravura.

O sr. Edmundo Luz Pinto, falando ao DIARIO CARIOCA

Designado o Sr. Renato Meira Lima Para Representar a Prefeitura Junto a Mobilização Economica

Sr. Renato Meira Lima

Acaba de ser designado pelo dr. Henrique Dodsworth, afim de representar a Prefeitura junto á Mobilização Economica, o sr. Renato Meira Lima, chefe da Fiscalização de Inflamaveis, em cujo cargo e em outros por ele ocupados, sempre prestou relevantes serviços á Municipalidade e ao publico, servindo-os com grande dedicação desinteresse e lealdade.

A escolha não podia ter sido portanto mais feliz, de vez que o sr. Renato Meira Lima reune todas as qualidades para a nova função quer como funcionario cumpridor de seus deveres, quer como cidadão inteligente e justiceiro.

Barbaro Crime Em Copacabana

A' rua Garcia D'Avila, em Copacabana, foi palco ontem, ás ultimas horas da noite, de barbaro crime.

Uma mulher de côr parda, quando por ali transitava, foi agredida a tiros, tendo morte instantanea.

O criminoso, vendo a sua vitima cair numa poça de sangue, evadiu-se antes que as pessoas que presenciaram a cena, tentassem dete-lo.

A POLICIA

Levada a tragica ocorrencia ao conhecimento das autoridades do 2º distrito policial, imediatamente dirigiu-se ao local o delegado Frota Aguiar, que se fez acompanhar pelo comissario de serviço.

A VITIMA

A policia do 2.º distrito conseguiu mais tarde identificar a vitima. Trata-se da domestica Haidee dos Santos, empregada na casa 619 da rua Barão da Torre.

O CRIMINOSO

Mais tarde, em frente ao predio n. 105 da rua Marquês de Abrantes o soldado da Policia Militar Sader Soares da Silva, tentava matar-se desfechando um tiro na cabeça.

Nossa reportagem apurou que esse militar havia sido o matador da infeliz mulher.

Sader, depois de socorrido foi transportado para o hospital de sua corporação.

Na Exposição do Estado Nacional o Prefeito Visita os "Stands"

O prefeito em visita aos "stands"

O prefeito Henrique Dodsworth visitou ontem a Exposição do Estado Nacional, na Escola de Belas Artes. S. excia., depois de percorrer diversos setores, encaminhou-se para o "stand" da Prefeitura, onde se deteve a examinar mais uma vez os magnificos paineis que ali figuram. Merece, aliás, ser vista a exposição. Percorrendo-a os brasileiros tomarão conhecimento da exata situação a que chegou o Brasil.

Das realizações da administração Dodsworth, compreendendo o quinquenio 1937, 1942 — na exposição se encontram de forma sugestiva e impressionante abundantes graficos e fotomontagens. Ha um diorama da cidade do Rio de Janeiro que é o motivo de maior atração do bem montado "stand". As maquettes das novas escolas, dos novos hospitais, da Avenida Presidente Vargas e de outras obras de vulto e de embelezamento tornam a ida do publico uma visita util e agradavel.

O sr. Henrique Dodsworth, antes de deixar o recinto do certame foi levado a apreciar os paineis do DIP, tendo-se demorado em frente da Agencia Nacional, procurando, orientado pelos graficos, conhecer a extensão e a multiplicidade de seus serviços.

Prefeitura do Distrito Federal

SECRETARIA GERAL DE FINANÇAS
DEPARTAMENTO DO PATRIMONIO
NOTA

A Prefeitura do Distrito Federal realizará, por intermedio do Departamento do Patrimonio, ás 14 horas do dia 24 de novembro de 1942, concorrencia publica para arrendamento do proprio municipal situado no pequeno Largo do Mercado Municipal e junto á balança de veiculos.

O edital respectivo foi publicado no "Diario Oficial" (secção II) do dia 11 (onze) de novembro de 1942.

'Hortas Para a Vitoria'! 'Plantai Para a Vitoria'!

LEMAS DOS POVOS DOS ESTADOS UNIDOS E DA INGLATERRA, QUE DEVEM SER IMITADOS EM NOSSO PAÍS — FALA AO "DIARIO CARIOCA" UM NEGOCIANTE DE VERDURAS E LEGUMES

A Comissão de Estudos do S. A. P. S., que se reune semanalmente naquele Serviço para conhecimento e solução de varios problemas de interesse coletivo, ligados á economia de guerra, vem de prestar eficiente colaboração á campanha que se vem fazendo em varios setores da vida administrativa do pais, para desenvolvimento do cultivo das hortas domesticas e consequente aproveitamento de todas as áreas disponiveis, onde quer que se encontrem.

Tomaram a iniciativa dessas sugestões, dois membros da referida Comissão — os srs. Alvaro Ribeiro e Ari de Castro, delegados, respectivamente, do Instituto dos Comerciarios e Ferroviarios da Central do Brasil.

E' inocultavel que a atual situação que o mundo atravessa criou para o Brasil — solidario com os seus irmãos aliados — restrições imperiosas. Essa situação impõe a cada um dos brasileiros novas e maiores responsabilidades das quais todos se devem compenetrar e procurar desincumbir-se com o maior proveito e eficiencia.

Dentro desse plano é que se desenvolve a campanha do cultivo das hortas domesticas. Aproveitar todas as áreas para o plantio de verduras e legumes é dever que se impõe a todo homem ou mulher previdente. Qualquer espaço deve ser, nesse sentido, aproveitado. O abastecimento desta capital e dos demais centros habitados do Brasil requer esta cooperação. Ela não diz somente respeito ás exigencias do momento atual. Mesmo nas épocas normais, o homem previdente não se deve descurar dos problemas ligados á alimentação. Sem alimentação adequada não poderá haver perfeitas condições de vida em quem quer que exerça parcela de atividade na comunhão humana.

Da boa nutrição depende não só a saude do trabalhador como a estabilidade da riqueza economica dos povos. Na guerra, esse fator é preponderante. O soldado em campanha não poderá dispor de reservas fisicas para as arduas jornadas da guerra se lhe não foi proporcionada, na caserna, alimentação sadia e rica em principios nutritivos.

Da alimentação, pois, depende a moral da tropa, o vigor fisico e o espirito de combatividade.

Com a guerra, porem tudo escasseia, desaparecendo, mesmo, do mercado, certos produtos que não podem deixar de ser substituidos. Dai o incentivo á produção de verduras e legumes, que podem ser utilizados com vantagem na substituição de outros alimentos. Tanto uns como outros são ricos em principios nutritivos e possuem os mais ricos sais minerais, indspensaveis á constituição do homem, na guerra como na paz.

O sr. Joaquim Esteves quando falava ao nosso companheiro

Torna-se, mesmo, necessario ressaltar que as verduras e os legumes são indispensaveis, como alimento, á formação organica do homem. Esses produtos, no entanto, vêm escasseando cada dia. O que vem produzindo o Distrito Federal e o Estado do Rio é insuficiente para o abastecimento da população desta capital. Impõe-se, pois, como medida preliminar, o incentivo á produção. Devemos produzir o maximo de verduras e legumes, tornar os quintais, os campos, os jardins numa horta permanente. Com isto forçaremos o barateamento das hortaliças e concorremos para assegurar á população condições de vida mais adequadas ás atividades do trabalhador — que precisa antes de tudo alimentar-se bem para que disponha de boa saude.

Este é o dever de cada brasileiro: incentivar por todos os meios as hortas domesticas e escolares, aproveitar todo e qualquer terreno, mesmo dentro da cidade.

Esta campanha que tanto sucesso alcançou nos Estados Unidos, com as chamadas "Hortas da Vitoria", e, na Inglaterra, com o lema "Plantai para a Vitoria", deverá obter, entre nós, os mesmos resultados.

A utilização dos legumes começa no segundo semestre da vida, com os caldos tão recomendados pelos pediatras.

Sua importancia é incontestavel na vida humana.

O Ministerio da Agricultura no sentido de assegurar maior condimento á produção dos pequenos horticultores vem-lhes proporcionando conselhos ao maior alcance pratico, dentro dos moldes da técnica aconselhada.

"DIARIO CARIOCA" OUVE UM PEQUENO NEGOCIANTE

Após publicarmos as entrevistas dos técnicos em agricultura, resolvemos ouvir um quitandeiro e colhemos as suas impressões a respeito das hortas-domiciliares.

O sr. Joaquim Esteves atendia a um grupo de fregueses que reclamava o alto preço dos legumes, quando o abordamos:

— Que acha o senhor, como quitandeiro, da campanha que o DIARIO CARIOCA vem fazendo para a criação das hortas-domiciliares?

— A idéia é digna de todos os elogios. Mesmo como quitandeiro que, á primeira vista poderia ser julgado com a classe mais prejudicada, tenho a dizer-lhe que venho acompanhando a campanha com o maximo interesse. Não me move a ganancia de querer usufruir lucros nababescos, quando a coletividade sofre. As hortas-domiciliares, ao meu ver, até para os quitandeiros virão prestar um serviço inestimavel.

O POVO ESTA' SENDO ESPOLIADO

— Para nós — prossegue o sr. Joaquim Esteves — as hortas-domiciliares irão prestar inestimaveis beneficios, porque teremos de atender um numero menor de fregueses. Com o racionamento da gasolina e o consequente decrescimo dos meios de transporte, os lavradores e chacareiros estão vendendo todos os seus produtos em Madureira. Desse modo, os quitandeiros são obrigados a comprar no Mercado, por preço alto, e, alem do mais, servir pessimamente os seus fregueses.

QUINTAIS E TERRENOS BALDIOS

— Fornecendo as hortas indispensaveis elementos para a alimentação, acho que as autoridades deveriam obrigar os moradores de casas com apreciaveis areas de terreno, fazerem hortas, que viriam auxiliar grandemente a economia dos proprios moradores. Ademais deveriam tambem serem aproveitados esses terrenos que, mesmo no centro urbano, não estão construidos, por acharem-se em demanda judiciaria.

Estou certo que, diante da opinião do ministro da Agricultura e do sr. Fernando Costa que, conforme li, já instituiu em São Paulo até premios para as hortas-domiciliares mais bem cultivadas, o prefeito Henrique Dodsworth, por intermedio do orgão competente, tornará em realidade a altruistica campanha do DIARIO CARIOCA.

MOBILIZANDO PARA ENFRENTAR A GUERRA

— Ademais, continua entusiasmado o sr. Joaquim Esteves, precisamos nos compenetrar da nossa situação de beligerantes. Devemos nos preparar para a guerra. As hortas-domiciliares, mesmo sem a valiosa ajuda dos poderes publicos, devia ser uma iniciativa do proprio povo, pois elas representarão uma grande reserva economica.

Causa pena ver-se extensas areas de quintais, sem ter o menor vestigio de conservação. O povo precisa saber o valor que representa um pedaço de terra no Brasil, onde tudo o que se planta dá.

— Mostremos — concluiu o nosso entrevistado — aos povos que se julgam superiores menosprezando as outras raças, que o brasileiro, é capaz de todos os sacrificios, quando a sua patria se acha ameaçada!

ULTIMA HORA ESPORTIVA

Vitorioso o Fluminense Por 34 x 32

O mau tempo prejudicou a rodada cestobolistica de ontem não permitindo a realização de dois jogos — Sampaio x Riachuelo e C. R. Botafogo x Atletica.

Um unico mathch foi efetuado, isto porque, efetuou-se em local fechado — o ginasio das Laranjeiras.

O confronto Fluminense x America, por sinal, o match mais atraente da noitada, conseguiu agradar sobremodo, correspondendo assim, a enorme expectativa reinante em torno do embate. Conforme era previsto, a luta proporcionou um transcurso movimentado. Contribuindo em grande parte para isto a ação ardorosa e entusiasta dos litigantes, que deram um aspecto sensacional ao desenvolvimento do jogo.

Na primeira fase, os rubros agindo com maior precisão conseguiram avantajar-se no escore mantendo flagrante superioridade sobre os antagonistas. Na fase derradeira, os locais reagiram energicamente, conseguindo gradativamente diminuir a diferença até igualar o escore (27x27): aos 15 minutos de jogo.

Novo empate (29 x 29) verificou-se aos 17 minutos, passando o America a liderar o placard (31 x 29) quando faltavam 2'22" para o encerramento do cotejo. Faltando 49 segundos o Fluminense empatou (31 x 31) passando a frente (33 x 31) aos 28 segunds. O America foi beneficiado com dois lances aproveitando um (33 x 32) e o Fluminense por 34x32 finalizou o cotejo. Conforme se vê, foi empolgante o desfecho do jogo, que apresentou um final dramatico, verdadeiramente sensacional.

Foram seguintes o detalhes: 1.º tempo — America 22x15. Final — Fluminense 34x32.

AMERICA — Osvaldo (8) — Sebastião (2) — Marinho (7) — Epaminondas (7) — e Spartacus (8).

FLUMINENSE — Cesar (9) e Pacheco (5) Frota (8) — Vinicius (10) e Juan — Hugo (2).

2os teams — Fluminense 24 x 22 Juizes — Afonso Levever e Mario de Olivira.

Hoje em todas as bancas a
REVISTA MENSAL ILUSTRADA
METROPOLE
SOB A DIREÇÃO DE
Eugenio Borges
Reaparece, contendo:
ATUALIDADES. ARTE
DECORAÇÃO. FIGURINOS
LITERATURA
HUMORISMO, ETC.
64 paginas — Tricromias

2082